



広報

みなみいず



2026

7

No. 673



南中小学校運動会 みんなでつないだ感動のゴール

- ・P2～3 行政報告
- ・P4 令和8年度 区長の皆さまを紹介します
- ・P5 令和8年度の介護保険料が決まりました
- ・P6～9 8月1日から資格確認書が新しくなります/マイナ保険証利用について/国民健康保険について/8月から医療費が高額になった場合の自己負担額がかわります
- ・P10 南伊豆町高齢者見守りネットワークについて
- ・P11 肺炎球菌ワクチン接種のお知らせ/eスポーツ体験会
- ・P12 台風シーズン前に避難について確認しましょう
- ・P13 防災行政無線の内容は電話や町公式LINEなどで確認できます/早大生「田舎留学プロジェクト」など

行政報告

要旨

令和8年南伊豆町議会6月定例会の開会にあたり、令和8年3月定例会以降の主な事項について行政報告を申し上げます。



※当記事は、6月4日（木）に南伊豆町議会6月定例会にて行われた行政報告を、広報誌用に編集したものです。

全文は町ホームページに掲載していますので、右の二次元コードからご覧ください。



1 協定書の締結について

●株式会社minamizu.shizuokaとの 農業振興に関する包括連携協定について

3月12日（木）、町は株式会社minamizu.shizuokaと「農業振興及び地域活性化に関する包括連携協定」を締結した。

〈協定の目的〉

本協定は、農地の有効活用を通じて地域農業の振興や活性化を図り、持続可能な地域づくりを推進すること。

〈協定締結後の取り組み〉

今後は、耕作放棄地等の活用、農業の担い手育成、地域雇用の創出などに連携して取り組むとともに、同社によるレモン栽培を契機として、地域農業のさらなる発展と活性化を目指していく。なお、本協定は町、同社、静岡県との3者が連携して推進する。



●台湾宜蘭県冬山郷との友好交流協定について

3月27日（金）、町は台湾宜蘭県冬山郷と「友好交流協定」を締結した。

〈協定の目的〉

本協定は、相互の信頼と尊敬を基礎に友好関係を深め、地域振興や人材育成に向けた国際交流を推進すること。

〈協定締結後の取り組み〉

これまでの高校生訪台事業や教育旅行の受入れなどを通じた交流を発展させ、文化・教育・スポーツ・経済・観光など幅広い分野での連携を強化する。今後は、相互理解を深めながら交流をさらに充実させ、地域の活性化や人材育成、新たな価値の創出につなげていく。



●東邦自動車株式会社との 地域産業創出に向けた包括連携に関する協定

4月22日（水）、町は東邦自動車株式会社と「地域産業創出に向けた包括連携協力に関する協定」を締結した。

〈協定の目的〉

本協定は、未利用温泉資源を活用したオニテナガエビの陸上養殖事業を核として、産業振興や観光振興、教育の充実、新たな地域産業の創出を図ること。

〈協定締結後の取り組み〉

観光資源の創出や地域雇用の拡大、人材育成、SDGsの推進など幅広い分野で連携して取り組む。また、同社が養殖するオニテナガエビを、体色の「青色」、加熱により変化する「赤色」、加熱時に発生する湯気の「白色」が織りなすトリコロールカラーと、その味で人を「虜（トリコ）」にするという願いを重ね『トリコエビ』と命名し、今夏から出荷が予定されており、本町発の新たな地域資源として全国に発信されることが期待されている。



2 中学校 閉校式・開校式について

4月1日（水）、旧南伊豆東中学校と旧南伊豆中学校の統合により、本町唯一の中学校となる南伊豆中学校が開校した。

〈閉校式〉

3月24日（火）には両校の閉校式が行われ、代表生徒と校長によるあいさつ、最後となる校歌斉唱、両校の歴史を刻んだ校旗が教育長に返納され、長年にわたり地域とともに歩んできた歴史に幕を閉じた。

〈開校式〉

4月9日（木）に開催された開校式では、旧両校の生徒会長が新たな学校への期待を込めてあいさつを行い、教育長から校長へ新しい校旗が引き継がれた。また、新校歌の作曲者である「まなまる」こと永藤まなさんの伴奏に合わせ、生徒たちが校歌を力強く斉唱し、新たな歴史の第一歩を踏み出した。

地域の皆さまとともに、南伊豆中学校が未来を担う子どもたちの学び舎として発展していくことを期待している。



3 商工観光振興の取り組み

●第28回みなみの桜と菜の花まつり

〈来訪者数〉

今回は前年を1万6,000人上回る27万3,000人の方にご来訪いただいた。

〈来訪者数増加の要因〉

- ・まつり期間中は天候に恵まれ、桜の開花期間が長かったこと。
- ・町制施行70周年記念イベントとして10年ぶりに開催した「夜桜流れ星」や夜桜ライトアップ、竹灯り、イルミネーションなど夜間イベントの充実していた。
- ・日野の菜の花畑では、菜の花ドアや菜の花迷路を配した一面の黄色い景観が人気を集めた。

〈第28回みなみの桜と菜の花まつりを経て〉

本事業の運営にご尽力いただいた商工会青年部をはじめとするボランティアの皆さまに心より感謝申し上げます。



天の川プロジェクト®

●ふるさと寄附

令和7年度のふるさと寄附金は、総額2億7,586万8,100円となり、前年度を1,832万600円上回った。一方で、寄附件数は前年より581件減少した。

〈寄附金額増加の要因〉

宿泊券や農林水産物の定期便、干物など高単価な返礼品や人気の返礼品が好調だったため。

〈寄附件数減少の要因〉

主力返礼品であったイチゴの生産量の減少や、伊勢エビ、アワビ、サザエなど海産物の不漁が影響した。

〈寄附額拡大に向けて〉

今後も事業者の皆さまと連携し、魅力ある返礼品の充実を図り、さらなる寄附金の確保に努めてまいります。

●みなみいず地域振興商品券

物価高騰の影響を受ける町民生活への支援と地域経済の活性化を目的に、「みなみいず地域振興商品券」事業を実施した。

〈販売状況〉

国の交付金を活用し、全町民を対象に1人当たり2万2,000円分の商品券を配布した。各地区での巡回配布や商工会での配布を行い、4月24日（金）までに6,997セットをお届けできた。

〈使用期限〉

商品券の使用期限は7月31日（金）までですので、ぜひご利用ください。



令和8年度 区長の皆さまを紹介します!

令和8年度の区長（行政協力員）が決まりました。これから1年間、地域活動の中心として活躍していただきます。



石廊崎 鈴木哲弥 大瀬 菊池勢一 下流 平山澄夫 手石 関本俊 湊 山田浩 青市 小山恵吾 石井 鈴木邦弘



加納 大島明利 二條 岡部直記 下賀茂 山本照彦 上賀茂 渡邊大 一條 清水秀樹 蛇石 佐藤茂 平戸 山田正美

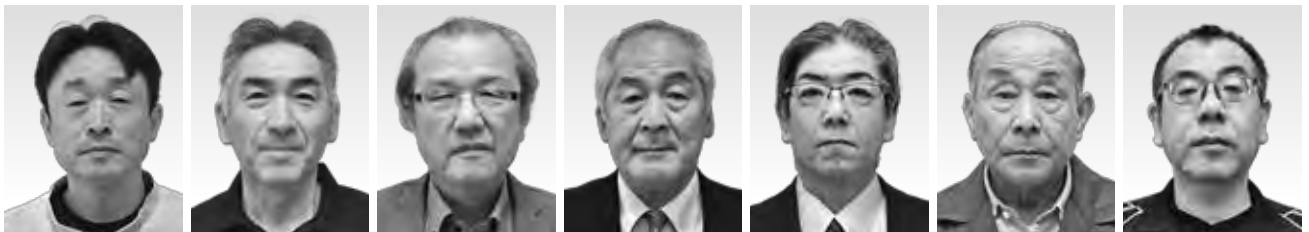

市之瀬 山本秀郎 川合野 大野直樹 青野 山崎亨 下小野 小澤正法 上小野 高橋剛彦 岩殿 三枝豊 毛倉野 鈴木克彦

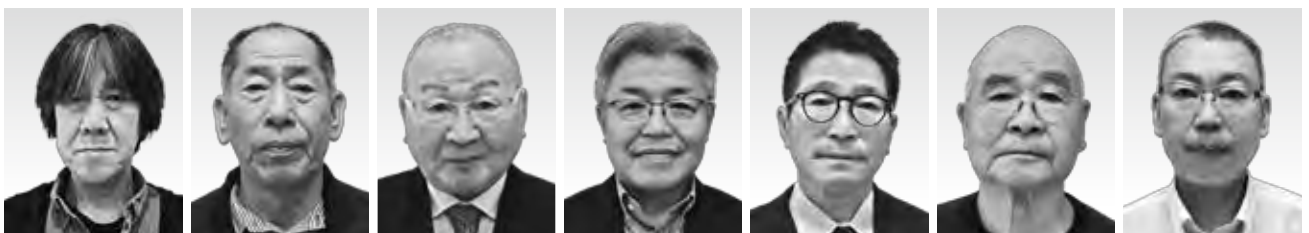

差田 外岡康之 吉祥 渡邊徳仁 入間 山本徳範 中木 山口和之 立岩 小室宏治 吉田 吉田克規 妻良 神保孝雄

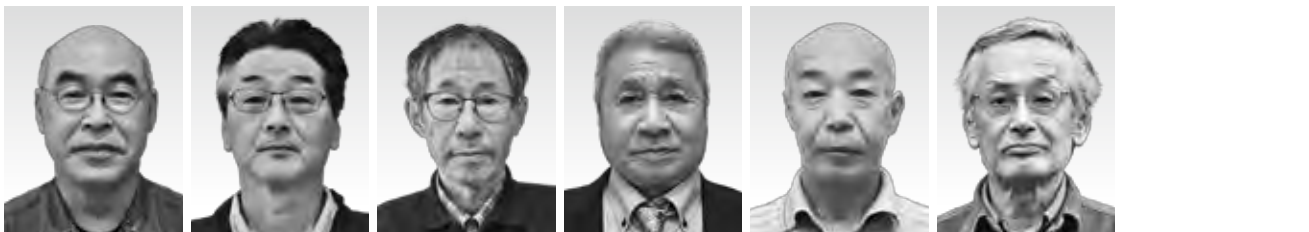

東子浦 関正志 西子浦 小泉伸五 落居 鎌田定嗣 伊浜 高橋利廣 一町田 長田興宗 天神原 島崎行一

問合せ 総務課 総務係 ☎62-6211

令和8年度の介護保険料が決まりました

以下の通り、令和8年度の介護保険料が決定しましたので、お知らせします。

所得段階	所得等の要件	割合	年額保険料
1	<ul style="list-style-type: none"> 生活保護を受給している人 老齢福祉年金を受給している人で、本人及び世帯全員が町民税非課税の人 本人及び世帯全員が町民税非課税で、本人の合計所得金額と課税対象年金収入額の合計が82.65万円以下の人 	0.285%	2万2,230円
2	<ul style="list-style-type: none"> 本人及び世帯全員が町民税非課税で、本人の合計所得金額と課税対象年金収入額の合計が82.65万円を超え120万円以下の人 	0.485%	3万7,830円
3	<ul style="list-style-type: none"> 本人及び世帯全員が町民税非課税で、本人の合計所得金額と課税対象年金収入額の合計が120万円を超える人 	0.685%	5万3,430円
4	<ul style="list-style-type: none"> 本人が町民税非課税で、本人の合計所得金額と課税対象年金収入額の合計が82.65万円以下、かつ世帯に町民税課税者がある人 	0.9%	7万200円
5	<ul style="list-style-type: none"> 本人が町民税非課税で、本人の合計所得金額と課税対象年金収入額の合計が82.65万円を超え、かつ世帯に町民税課税者がある人 	1.0% (基準額)	7万8,000円
6	<ul style="list-style-type: none"> 本人が町民税課税で合計所得金額が120万円未満の人 	1.2%	9万3,600円
7	<ul style="list-style-type: none"> 本人が町民税課税で合計所得金額が120万円以上210万円未満の人 	1.3%	10万1,400円
8	<ul style="list-style-type: none"> 本人が町民税課税で合計所得金額が210万円以上320万円未満の人 	1.5%	11万7,000円
9	<ul style="list-style-type: none"> 本人が町民税課税で合計所得金額が320万円以上420万円未満の人 	1.7%	13万2,600円
10	<ul style="list-style-type: none"> 本人が町民税課税で合計所得金額が420万円以上520万円未満の人 	1.9%	14万8,200円
11	<ul style="list-style-type: none"> 本人が町民税課税で合計所得金額が520万円以上620万円未満の人 	2.1%	16万3,800円
12	<ul style="list-style-type: none"> 本人が町民税課税で合計所得金額が620万円以上720万円未満の人 	2.3%	17万9,400円
13	<ul style="list-style-type: none"> 本人が町民税課税で合計所得金額が720万円以上の人 	2.4%	18万7,200円

介護保険料の納め方

特別徴収

年金から保険料が天引きされます。

普通徴収

納付書または口座振替で保険料を納めます。口座振替をご希望の場合は金融機関に以下を持参し、お申し込みください。

- ①保険料の納付書
- ②預貯金通帳
- ③通帳届出印

※税制改正により、給与所得控除の最低保証額が55万円から65万円に引き上げられましたが、[介護保険事業の安定的な運営のため、国が改正した介護保険法施行令の規定に基づき、令和8年度の介護保険料は、税制改正前の控除額で算定します。](#)そのため、令和8年度の町民税が非課税の方でも、介護保険料算定上は課税とみなされる場合があります。

ご自身の保険料段階や納め方については、7月中旬に町から届く介護保険料に関する通知でご確認ください。

問合せ 福祉介護課 介護保険係 ☎62-6233

8月1日から 資格確認書等が新しくなります

国民健康保険からのお知らせ



マイナンバーカードの 保険証利用登録を している方

◆資格情報のお知らせ

●70歳以上の方

マイナ保険証の利用登録がお済みの方については、7月中旬以降に「資格情報のお知らせ」を郵送します。医療機関を受診する際はお手持ちのマイナ保険証をご利用いただき、マイナ保険証の読み取りができないなど例外的な場合には、今回お送りする「資格情報のお知らせ」と「マイナンバーカード」を提示してください。

●70歳未満の方

「資格情報のお知らせ」には原則、有効期限がないため送付はしません。お手持ちの「資格情報のお知らせ」を引き続きご使用ください。



マイナンバーカードの 保険証利用登録を していない方

◆国民健康保険資格確認書

以下の方には、7月中旬以降、新しいクリーム色の「資格確認書」を郵送しますので、8月1日以降は新しい資格確認書を使用してください。

資格確認書が交付される方

- マイナンバーカードの保険証利用登録がされていない方（マイナンバーカードを取得していない方や返納した方を含む）
- マイナンバーカードの有効期限切れの方
- マイナポータルや医療機関等で自己情報が閲覧できない方
- 申請により資格確認書が交付されている要配慮者の方（マイナ保険証で受診が困難な高齢者や障害をお持ちの方）

※令和9年7月1日までに70歳になる方および令和9年7月31日までに75歳になる方については、資格確認書等の有効期限が以下のとおりとなります。

- 70歳になる方 → 誕生月の末日まで
例) 9月10日生まれの方
→ 有効期限は9月30日まで
(※1日生まれの方は前月末日まで)
- 75歳になる方 → 誕生日の前日まで
例) 2月20日生まれの方
→ 有効期限は2月19日まで



国民健康保険の加入および脱退についてお願い

以下の場合には必ず14日以内に届け出をしてください。

- 国民健康保険に加入している方が就職して職場の保険(社会保険)に加入したとき
- 社会保険などに加入している方が退職および扶養から外れて国民健康保険に加入するとき
- 住所が変更になったとき

後期高齢者医療制度加入の方へ

●8月1日以降の暫定運用の見直しについて●

後期高齢者医療制度に加入されている方について、これまでマイナンバーカードの保険証利用登録の有無にかかわらず、「資格確認書」を交付する配慮措置を行っていましたが、8月1日以降は以下のとおり変更となります。

◆85歳以上の方

- マイナンバーカードの保険証利用登録の有無にかかわらず、「資格確認書」を交付します。

◆84歳以下の方

- マイナンバーカードの保険証利用登録がない方
→「資格確認書」を交付します。
(これまで通り紙での証書をお送りします。)
- マイナンバーカードの保険証利用登録がある方
→「資格情報のお知らせ」を交付します。

※84歳以下の方でマイナンバーカードの保険証利用登録のある方については、**これまでの紙での証書は発行されず、マイナ保険証での受診が原則**となります。「資格情報のお知らせ」は大切に保管してください。

●後期高齢者医療資格確認書等●

後期高齢者医療制度の「資格確認書」は、毎年8月1日に更新となります。7月中旬以降新しい藤色の「資格確認書」または「資格情報のお知らせ」を郵送しますので、8月1日以降は新しい「資格確認書」を使用してください。

なお、**現在使用しているオレンジ色の「資格確認書」は8月1日以降使用できなくなります。**

また、限度額適用認定をお考えの方は、健康増進課国民健康保険係へお問い合わせください



マイナ保険証利用について

マイナンバーカードの保険証利用について

令和6年12月2日以降、被保険者証の発行は取りやめとなり、マイナンバーカードと一本化されました。

マイナンバーカードと保険証を連携している方は専用のカードリーダーが設置された医療機関や薬局等でマイナンバーカードを保険証として利用することができ、これにより医療を受けるときや薬剤情報の管理における利便性の向上が期待されています。

また、マイナ保険証を利用することで、事前の手続きなく高額療養費制度における限度額を超える支払いが免除されます。その場合は、**限度額適用認定の事前申請は不要**となりますので、マイナ保険証をご利用ください。



要配慮者の方々におけるマイナンバーカードの保険証利用について

マイナンバーカードの保険証利用登録をしていない方には、これまでどおり保険診療を受けることができる「資格確認書」を交付します。

マイナ保険証を保有している方であっても、マイナンバーカードでの受診等が困難な要配慮者（高齢者や障害をお持ちの方など）の方には、申請により「資格確認書」を交付します。これらの方については「資格確認書」更新時の申請は不要です。

また、病態の変化などにより顔認証付きカードリーダーをご利用できなくなった場合は、申請のうえ「資格確認書」をご利用ください。「資格確認書」は親族等の法定代理人のほか、介助者等による代理申請も可能です。

マイナ保険証をお持ちの方で「資格確認書」の交付をご希望の場合は、健康増進課国民健康保険係へご相談ください。

詳細は右の二次元コードをご確認ください。



問合せ 健康増進課 国民健康保険係 ☎62-6255

令和8年度国民健康保険について

課税額の内訳について

※18歳以上の被保険者には「18歳以上被保険者均等割」として、子ども・子育て支援金分の均等割額に130円が加算されます。

区分	所得割率	均等割額	平等割	課税限度額
医療分	6.50%	1万9,000円	2万1,000円	67万円
後期支援分	2.50%	7,000円	8,000円	26万円
介護分	1.60%	1万1,000円	0円	17万円
子ども・子育て支援金分	0.27%	1,700円	0円	3万円

軽減判定基準額の変更

区分	令和7年度	令和8年度
7割軽減基準額	基礎控除43万円 + {10万円 × (給与所得者等の数 - 1)}	基礎控除43万円 + {10万円 × (給与所得者等の数 - 1)}
5割軽減基準額	基礎控除43万円 + (30.5万円 × 加入者数) + {10万円 × (給与所得者等の数 - 1)}	基礎控除43万円 + (31万円 × 加入者数) + {10万円 × (給与所得者等の数 - 1)}
2割軽減基準額	基礎控除43万円 + (56万円 × 加入者数) + {10万円 × (給与所得者等の数 - 1)}	基礎控除43万円 + (57万円 × 加入者数) + {10万円 × (給与所得者等の数 - 1)}

問合せ 町民課 税務係 ☎62-6222

8月から医療費が高額になった場合の自己負担限度額が変わります

大きな病気やけがなどにより高額な医療費※がかかった際の、区分ごとの自己負担限度額が8月から次のとおり変更となります。

- 月単位の上限額が変わります
- 新たに年間の上限額が新設されました

月ごとの自己負担額が積み上がり、年間の上限を超えた場合は、それ以上の医療費については保険者から還付を受けることができます。

対象の方には、役場から高額療養費支給申請書を送付しています。お手元に届きましたら、健康増進課窓口で申請手続きを行ってください。

将来にわたり制度を維持するため、現在の医療費の伸びや所得に応じて自己負担額が変更になりました。ご理解をお願いいたします。

※健康診断、予防接種など保険適用外の医療費や入院中の食事代、差額ベッド代などは支給の対象になりません。



国民健康保険に加入している方

70歳未満の方の自己負担限度額(月額)

区分	所得区分	自己負担限度額(月額)		※年間の 限度額
			4回目以降	
ア	所得901万円超	$27万300円 + (\text{医療費} - 90万1,000円) \times 1\%$	14万100円	168万円
イ	所得600万円超 901万円以下	$17万9,100円 + (\text{医療費} - 59万7,000円) \times 1\%$	9万3,000円	111万円
ウ	所得210万円超 600万円以下	$8万5,800円 + (\text{医療費} - 28万6,000円) \times 1\%$	4万4,400円	53万円
エ	所得210万円以下 (住民税非課税世帯除く)	6万1,500円	4万4,400円	53万円
オ	住民税非課税世帯	3万6,900円	2万4,600円	29万円

※世帯内に所得の申告をしていない方がいる場合には、正しい所得区分が判定できないため所得区分「ア」とみなされます。

70歳以上の方の自己負担限度額(月額)

区分	負担割合	自己負担限度額(月額)			※年間の 限度額
		外来のみ (個人)	入院+外来 (世帯ごと) (3回目まで)	入院+外来 (世帯ごと) (4回目以降)	
現役並みⅢ (課税所得690万円以上)	3割	$27万300円 + (\text{医療費} - 90万1,000円) \times 1\%$		14万100円	168万円
現役並みⅡ (課税所得380万円以上)		$17万9,100円 + (\text{医療費} - 59万7,000円) \times 1\%$		9万3,000円	111万円
現役並みⅠ (課税所得145万円以上)		$8万5,800円 + (\text{医療費} - 28万6,000円) \times 1\%$		4万4,400円	53万円
一般	2割	2万2,000円	6万1,500円	4万4,400円	53万円
低所得者Ⅱ		1万1,000円	2万5,700円	2万4,600円	29万円
低所得者Ⅰ		8,000円	1万5,700円		18万円

「南伊豆町高齢者見守りネットワーク」について

地域包括支援センターでは、**高齢者の方が住み慣れた地域で安心して暮らせるよう**に、高齢者の日常生活に関係の深い事業所にご登録いただき、日々の業務の中でのさりげない「見守り」活動を行っています。

このように、地域社会全体で高齢者を見守る体制を確保することにより、高齢者の孤立防止や消費者被害の抑制などを図り、いつまでも安心して暮らせる地域を目指しています。

活動内容について

日常業務の範囲での見守り活動

異変の発見

〈異変の例〉

- ・新聞や郵便物がたまっている
- ・暗くなっているのにカーテンが開いている
- ・しばらく姿を見ていない

地域包括支援センターに連絡

各関係機関と連携をしながら対応



協力機関の募集について



協力機関の登録は随時受け付けています。

事業の趣旨に賛同いただける事業所は、地域包括支援センターまでご連絡をお願いします。

協力機関として登録した事業所には、登録証と見守りネットワークのマグネットを交付します。

← 見守りネットワークマグネット

協力機関について

現在は公共機関などで構成する関係機関のほか、以下の事業者を協力機関として登録しています。

郵便局

下賀茂郵便局、竹麻郵便局、子浦郵便局、南上郵便局

金融機関

静岡中央銀行南伊豆出張所、富士伊豆農業協同組合南中支店、三島信用金庫下田中央支店

公共交通機関

(株)東海バス、伊豆急東海タクシー(株)

電気・ガス

東京電力パワーグリッド(株)、杉本工業(株)、山本電気

宅配業者

ヤマト運輸(株)下田営業所

証券会社

アイザワ証券(株)

漁協

東日本信用漁業協同組合連合会南伊豆出張店

宅食業者

ワタミ(株)下田営業所

スーパーなど

マックスバリュ下賀茂店、ファミリーマート南伊豆下賀茂店、生活協同組合ユーコープしずおか県本部

問合せ 地域包括支援センター ☎36-3335



肺炎球菌ワクチン接種のお知らせ

肺炎球菌感染症とは肺炎球菌という細菌によって引き起こされる病気です。

肺炎球菌感染症の症状として、肺炎があり高齢者の肺炎の中で最も頻度の高い原因菌が肺炎球菌です。肺炎球菌には約90種類もの型があり、全ての肺炎を予防するワクチンではありませんが、**接種することによって重症化予防などの効果が期待**されます。

定期接種で受けられる期間は65歳の間のみですので、接種を希望する方は接種の機会を逸することのないようご注意ください。



対象者 65歳の方

※対象の方には、誕生月の翌月上旬に予診票と案内チラシを送付しています

接種期間 65歳の誕生日前日から
66歳の誕生日前日まで

接種方法 医療機関へ直接予約してください
※実施医療機関は案内チラシの裏面に記載されています

接種時の持ち物

- ・予診票（持参しない場合は当日接種ができませんのでご注意ください）
- ・マイナンバーカード または 資格確認書
- ・自己負担金 5,500円
（生活保護受給者は自己負担なし）

問合せ 健康増進課 健康増進係 ☎62-6255

eスポーツ体験会



全世代から注目を集めているeスポーツの体験会を開催します。

これを機に新しいスポーツの体験をしてみませんか。初めての方大歓迎です!

【ゲームの種類】

- 太鼓の達人
- スポーツゲーム
(ボーリング、ゴルフ、バトミントンなど)
- Ude-スポーツ
(4種類のボタンを使って行う操作が簡単なゲーム)

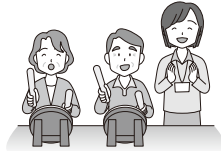

日時 毎月 第2火曜日
第一部：13:30~14:30
第二部：15:00~16:00

場所 健康福祉センター 多目的ホール

対象 町民 年齢・性別・障害の有無等問わず誰でも参加可能!

参加費 無料

申込期限 各回開催日の前日まで



★★★★☆☆ 8月4日(火)にボーリング大会も予定しています♪ ★★★★★☆

申込・問合せ 南伊豆町社会福祉協議会 ☎62-3156

防災行政無線の内容は 電話や町公式LINE などで確認できます

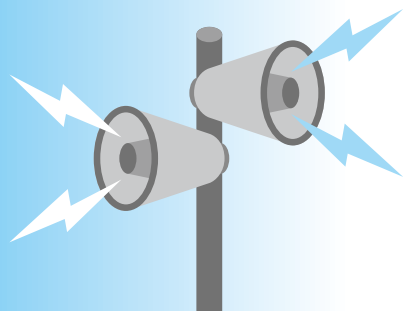

防災行政無線の放送が聞き取りにくい方や、遠方で暮らしているが南伊豆町の情報を知りたいという方は、電話や町公式LINE、ホームページで放送内容を確認できますのでご利用ください。



電話

以下の番号に電話をかけることで、自動音声放送により放送された防災行政無線の内容が確認できます。ただし、通話料金は利用する方の負担となりますのでご了承ください。

☎0558-62-2121
(自動音声放送)

町公式



町公式LINEをお友だち追加することで、防災情報を確認できますので登録をお願いします。

- お友だち追加方法●
- ①右の二次元コードを読み取る。
- ②南伊豆町のアカウントが表示されたら **追加** を押す。



ホームページ

南伊豆町公式ホームページのトップページの「防災行政無線」から過去に放送された防災行政無線の内容を確認できます。なお、古い情報は随時削除しますのでご注意ください。



PCで閲覧した場合

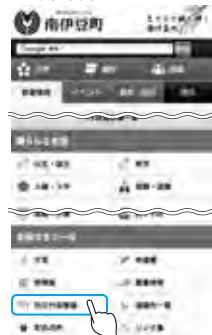

スマートフォンで閲覧した場合

問合せ 防災課 防災係 ☎62-6211

青空のまぶしい季節となりましたが、皆さまいかがお過ごしでしょうか。早稲田大学人間科学部4年、田舎留学プロジェクト運営局長の河本結生です。

田舎留学プロジェクトは、首都圏の大学に通う学生が企画・運営を行う、南伊豆町と東京の大学生による共同事業です。町民と大学生が交流を深めながら「住まずとも町の一員になること」を目標としています。

このたび、運営局では新入生歓迎活動を実施し、新たな仲間を迎えました。今後は、総勢30名を超える運営局メンバーで、古民家拠点の形成や「そば」の6次産業化など、新たな事業にも挑戦してまいります。これからも町とのつながりを大切にしながら、学生ならではの視点と行動力を活かした活動を展開してまいります。

さて、このたび9月10日(木)から9月16日(水)までの1週間、「つながる田舎留学2026」の開催が決定いたしました。昨年に続く2度目の開催となります。期間中は、町内のさまざまな産業のお手伝いに加え、幅広い世代の町民の皆さまと交流

つながる田舎留学2026開催決定!



できる企画を準備しております。学生たちが南伊豆の魅力や暮らしに触れ、町民の皆さまとのつながりを深める機会となるよう、一同準備を進めておりますので、ぜひご期待ください。

今後とも田舎留学プロジェクトをよろしくお願いいたします。

田舎留学プロジェクト 運営局長 河本結生

問合せ 企画課 企画係 ☎62-6288

5/18 たくさん海の生き物見つけたよ!



南伊豆認定こども園では、逢ヶ浜でエコサーファー代表の堀直也氏ほり なおやから海や海の生き物について学びました。潮だまりや岩場で魚やカニ、ウニなどを見つけて観察し、生き物が暮らす環境や命の大切さを実感しました。園児たちは楽しみながら多くのことを学んでいました。

5/23 3位入賞おめでとう!



第43回横浜港カッターレース大会に、町職員と町内の小学生6名が参加しました。力を合わせて懸命にオールを漕ぎ息の合ったチームワークが見られ、練習の成果を発揮しました。小学生チームは見事3位に入賞し、会場から大きな拍手と声援が送られました。

6/4 夏を迎える前に地域をきれいに



夏の観光シーズンを前に、南伊豆東・南上小学校の6年生と南伊豆中学校の生徒が地域の清掃活動を行いました。児童と生徒たちは協力して道路や海岸周辺のごみ拾いに取り組み、地域の美化に貢献しました。ふるさとを大切にすることを育む有意義な活動となりました。

5/20 教育功労者表彰受賞

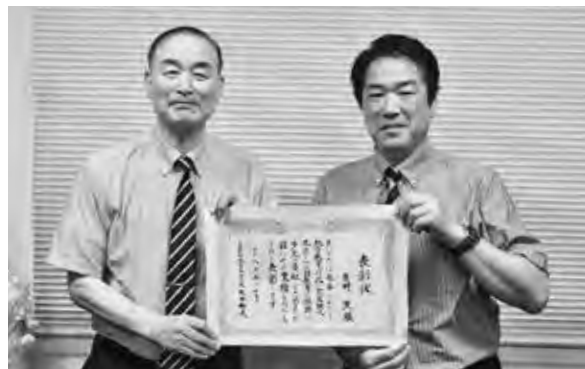

このたび、町教育委員会の佐野薫教育長さの かおるが全国町村教育長会の教育功労者表彰を受賞されました。永きにわたり本町の教育行政の発展と、子どもたちの健やかな成長のために尽力されてきた功績が高く評価されたものです。おめでとうございます。

5/25 瑞宝双光章受章



湊の木下依治さんきのした ひょうじが、永きにわたり郵政事業の発展と公共サービスの向上に尽力された功績が認められ、瑞宝双光章を受章されました。地域に根ざした誠実な活動と多大な貢献に対し、心から敬意を表します。おめでとうございます。

6/5 愛國米の田植えに挑戦!



南上小学校3・4年生が、地域の方々の指導を受けながら愛國米の田植えを行いました。児童たちは泥の感触を楽しみながら一本一本丁寧に苗を植え、米作りの大変さや楽しさを学びました。児童は「泥まみれになったけれど楽しかった、またやりたい」と話してくれました。



図書館だより

開館時間 8:30 ~ 17:15
休館日 月曜日・木曜日・祝日
☎ 62-7100 FAX 62-1402

今月のおすすめ図書



有名人の愛読書、読んでみました。
ブルボン小林著
中央公論新社
「まさかあの人がこんな本を！」意外？納得？愛読書を通して見えてくる有名人の素顔。読めばあなたもスター気分！



私のせいではありません
水生大海著
新潮社
ストーリー、セクハラ、アカハラ…。4人の元美大生によって明かされる六年前に大学で起きた事件の真相…。美術業界の闇とタブーを炙り出す衝撃作。



名無辞典
シムムラ著
朝日新聞出版
ダボダボの学生服を着る新入生、第二ボタンをもらう文化…。よく見る光景や行動なのに名前のない現象がありますよね？そんな疑問をすべて解決！



陰謀論百物語
荻原浩著
文藝春秋
「この話はね、兄の友だちのいとこの先輩の遺言を盗み聞きした高校生がバイトの遅刻の言い訳に使った…」何が本当で、何が嘘なのか。それが陰謀論！



戦場のベーカリー
フェリシティ・スペクター著
原書房
ロシア侵攻下のウクライナ。前線や占領地、避難民に届けられたパンが起こした小さな奇跡…。戦地で「食」が果たした役割を克明に描いたルポルタージュ。



そして物語のおわりに
小松立人著
東京創元社
離島の別荘で催されたパーティ。その主催者が四肢を切断され発見された。孤島×洋館×猟奇殺人。巻き込まれた学生が難事件に挑む本格王道ミステリー。



カウンセリングってなににするの？
細川昭々著
創元社
「あぁダメだどおしよ、そんなときにはECD」もいいけど…。生きづらさを抱える漫画家が「こころの専門家」に会いに行くコミックエッセイ。



ウイルス
真山 仁著
潮出版社
日本を発生源として新型コロナウイルスが世界中に拡大。凄まじい感染力と致死率。飛び交うデマと陰謀論。政府がくださった決断とは？緊迫のパンデミック小説。



おいなりさんとのり巻きさん
しらいのりこ著
婦人之友社
太巻き、細巻き、キンパ…。基本からアレンジまで、いなり寿司とのり巻きを心ゆくまで楽しめるレシピ集。でも指先を切っても海苔で巻かないように…。



事件記者、保育士になる
緒方健二著
CCCメディアハウス
数多の凶悪犯罪を取材してきた事件記者が第二の人生に選んだのは…。お遊戯、裁縫、ピアノに実習。昭和の親父と令和の園児の心温まる交流…なのか？

新着図書案内

AIと生きる	結城 浩
人生がちよっとよくなる読書術	斉藤 洋
どうせ死ぬなら北極で	角幡唯介
朝ごはん	朝時間jp
食堂巡礼	小川 糸
アイデア無限大! 畑の虫の防ぎかた	農 文 協
金波銀波	澤田瞳子
日本買取	牛島 信
六月の満月	一雫ライオン
すべてが円くなるように	原田マハ
月とコーヒーノクターン	吉田篤弘
微笑み迷子	新堂冬樹
あの冬の流星	朝倉宏景
人に言えない秘密があります	高橋源一郎
がんと生ききる	落合恵子

図書館利用案内

夏休みの課題図書について

南伊豆図書館では夏休みの課題図書コーナーを設置してあります。たくさんの方々に借りてもらうため通常の利用方法とは異なりますので、あらかじめご了承ください。一人一冊、貸出期間は2週間、貸出の延長はできません。

また1階の一部と2階が学習および閲覧スペースとなっております。学校の勉強や図書館資料を使った調査研究の場所としてご利用ください。

皆さまのお越しをお待ちしております。

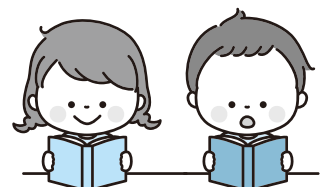

おしらせ

パスポートの申請はお早めに

7月1日申請分からパスポートの手数料が値下げされました。

7月・8月は全国的に申請数の増加が予想され、申請は電子申請、窓口申請ともに申請から交付まで約1か月を要する可能性が外務省より示されています。

海外渡航を予定されている方は、十分な時間的余裕をもってご申請ください。

年齢	種別	改定後手数料	備考
18歳以上	10年	電子申請：8,900円 窓口申請：9,300円	以前より7,000円減額
	5年	—————	18歳以上5年旅券廃止
12歳以上 18歳未満	残存有効期限 同一旅券	電子申請：5,400円 窓口申請：5,800円	以前より500円減額 (18歳未満は申請不可)
	5年	電子申請：4,400円 窓口申請：4,800円	以前より6,500円減額
12歳未満	5年	—————	以前より1,500円減額

問合せ 町民課 住民年金係 ☎0558-62-6222

第65回メディカル健康講座

『～股関節のお痛み我慢していませんか？～患者負担の軽減を目指した人工股関節手術について』

股関節痛くありませんか。加齢による軟骨の摩耗などが進行すると、痛みや日常生活（歩行、靴下履きなど）の著しい制限が生じる場合があります。

本講座では、股関節の痛みの原因から回復の早い最新の最小侵襲手術まで、分かりやすくお話しします。

いつまでも元気に歩くための正しい知識と一緒に学びませんか。お気軽にご参加ください。(参加費無料)

日時 7月18日(土)

13:30～(受付13:00より)

場所 下田市民文化会館 大会議室

講師 湘南鎌倉人工関節センター
医長 平野雅幹 先生

定員 50名程度

申込・問合せ

下田メディカルセンター
地域医療連携室
☎0558-25-3535

車上ねらいや置ききに 注意しましょう

夏場は無施錠の車を狙った車上ねらいや、海水浴場などでの置ききが増加する傾向にありますので注意しましょう。

【被害に遭わないための対策】

- わずかな時間でも車を止めたら必ず鍵をかける(窓も忘れずに)
- 車内にバッグや貴重品を置きっぱなしにしない
- 自宅では車両カバーやセンサーライト等を活用する
- 貴重品は必ず身に付け、手荷物から目を離さない

問合せ 下田警察署管内防犯協会
☎0558-27-2766

「東京高円寺阿波おどり」特別観覧ツアー参加者大募集

町と交流関係にある杉並区が誇る「東京高円寺阿波おどり」を特別席で観覧するツアーを開催します。2日目は懐かしい昭和の面影が残るまち葛飾区柴又を散策します。ぜひご参加ください。

日時 8月29日(土)～8月30日(日)(1泊2日)
※高円寺阿波おどりの特別観覧は29日のみ

対象者 南伊豆町民

定員 30名(定員を超える応募があった場合は抽選)

参加料 1万8,500円(消費税・宿代・バス代・特別観覧席料、保険料含む)
宿泊先 ルートイン阿佐ヶ谷

申込方法 電話で申込み 申込締切 7月15日(水)17:00まで

その他 抽選となった場合は、当選された方にのみご連絡いたします。

申込・問合せ (一社)南伊豆町観光協会 ☎0558-62-0141

放送大学入学生募集の お知らせ

放送大学は令和8年10月入学生を募集しています。10代から90代の幅広い世代の8万6千人以上の学生が大学卒業や学びの楽しみなど、さまざまな目的で学んでおり、テレビやインターネットで1科目から学ぶことができます。

募集期間 9月9日(水)まで

授業料 1単位6,000円
(入学金は別途かかります)

資料請求 以下問合せ先までご請求ください。資料は、無料で提供しています。

問合せ 放送大学静岡学習センター
☎055-989-1253

7月は“社会を明るくする運動” 強調月間・再犯防止啓発月間です

「社会を明るくする運動」は、すべての国民が犯罪や非行の防止と犯罪や非行をした人たちの更生について理解を深め、それぞれの立場で力を合わせ、新たな被害者も加害者も生まない安全で安心な明るい地域社会を築くための全国的な活動です。

問合せ 町民課 住民年金係
☎0558-62-6222

2026伊豆半島ジオ検定 (3級)の実施

受検期間 7月21日(火)～
9月4日(金)

受検方法 伊豆半島ジオパークのホームページ、または商工観光課窓口などから問題と解答用紙を入手し、いずれかの方法で提出。

①解答用紙を郵送

9月4日(金)までに解答用紙と返信用封筒(110円分の切手貼付)を郵送。※当日消印有効(提出先)〒410-2416

伊豆市修善寺838-1
(一社)美しい伊豆創造センター
「ジオ検定」係

②オンラインで受検

受検費用 無料。ただし合格証の発行を希望する場合は800円。

その他 解答は書籍やインターネットで調べてもかまいません。詳細は右の二次元コードからご確認ください。



問合せ

(一社)美しい伊豆創造センター
「ジオ検定」係
☎0558-72-0520

メディカル通信

急なお腹の痛みにご注意を



はじめまして、今年度着任しました竹内晋太郎と申します。下田市で救急医療と外科診療に携わっております。地域の皆さまが安心して暮らせるよう、日々診療に取り組んでいます。

日常生活の中で「お腹が痛い」と感じることは少なくありません。しかし、お腹の痛みの中には、腸が詰まる病気や強い炎症など、早めの治療が必要な病気が隠れていることがあります。特に、「いつもと違う強い痛み」や「時間とともに悪くなる痛み」、発熱や吐き気を伴う場合には注意が必

要です。一方で、すぐに手術が必要ではなく、お薬や安静で改善することもあります。そのため、診察や検査を行いながら、一人一人の状態に合わせて適切な治療を選ぶことを大切にしています。

これからも、地域の皆さまに安心して相談していただける医療を目指してまいります。

内科・外科医 竹内 晋太郎

問 下田メディカルセンター
☎25-2525

赤ちゃん誕生おめでとう

地区	赤ちゃんの名前	誕生日	父・母
毛倉野	山本 詩莉 <small>ことり</small>	4.25	知弘・真里

お悔やみ申し上げます

地区	氏名	年齢	月日
青市	渡邊みすゞ	89	5.2
青野	鈴木光子	94	5.10
上小野	平井とき彥	92	5.10
入間	外岡のぶ子	68	5.18
吉祥	日下部美枝子	73	5.19
平戸	山田淑子	90	5.21
石廊崎	飯田 清	91	5.24

令和8年5月1日から5月31日までに届け出のあったもの（敬称略）
※このコーナーに掲載を望まない方は戸籍届出の時にお申し出ください。

姉妹都市だより 塩尻市(長野県)



高ボッチFESにお越しください!



高ボッチFESとは、標高1,665m、360°絶景を見渡せる大高原で、大勢の参加者が全員同じ楽曲を同時に演奏する、日本一標高の高い音楽イベントです。

昔楽器をやっていた方や今も演奏している方、最近音楽を始めた方や興味がある方、演奏はできないけれど歌いたいという方、誰もが主役です。

昨年は150名の演奏者が参加し、高ボッチ高原にこだまするその音は、大迫力で非日常的な空間でした。観覧者も300名以上集まり、大迫力の演奏やキッチンカー、ロケーションを楽しむなど、誰もが楽しめるのが高ボッチFESです。

演奏する方もしない方も、音楽を通じて心がつながる瞬間がそこにはあります。いつも見ている空にいつもより近い場所で、思い切り、皆さんの音楽を奏でましょう。ご参加お待ちしております。

◆イベント概要◆

開催日 9月5日(土)
予備日：9月6日(日)
会場 高ボッチ高原草競馬場

- 曲目**
- ①バンザイ/ウルフルズ
 - ②SATISFACTION/
THE ROLLING STONES
 - ③マリーゴールド/あいみょん
 - ④GLORIA/ZIGGY
 - ⑤TRAIN-TRAIN/
THE BLUE HEARTS

出演料 2,000円
※18歳以下は無料。観覧はどなたも無料です。

申込方法 右の二次元コードからお申し込みください。



問 塩尻市観光プロモーション課
☎0263-52-0886

人の動き

(6月1日現在)

世帯数	3,774世帯
人口	7,048人(-10)
男	3,409人
女	3,639人

(5月中)

転入	17人	転出	18人
出生	1人	死亡	10人

7月は 固定資産税 国民健康保険税 介護保険料 国民年金保険料 の納付月です。

納期限内に忘れずに納めましょう。
税金・料金の納付は
便利な口座振替で。
お申込みは各金融機関窓口まで。

