広報 みなみいず
2016
7
No.553

むしさん撃退！上手に磨けたかな？

ー虫歯予防教室　南伊豆認定こども園ー

平成28年南伊豆町議会６月定例会が６月８日から９日まで開催され、「人権擁護委員の候補者の推薦につき意見を求めることについて」などが原案どおり可決されました。

行政報告（要旨）

地方創生事業

地方創生交付金の採択を受けた生涯活躍のまち（日本版ＣＣＲＣ）事業については、基本コンセプトを「健康創造」とし、共立湊病院跡地にサービス付き高齢者向け住宅を基本とする居住用施設100戸程度と、地域との交流や健康づくり施設等の整備を行い、主にアクティブシニア層の移住、本町での社会参加を進めることで、若者も含めた多世代の移住・定住に結び付けることとしております。

様々な角度からの検証と先行した取り組みをもって推進する南伊豆町生涯活躍のまち事業でありますが、新たに設置した南伊豆町生涯活躍のまち推進協議会を中心に、最終目標年次の平成31年度に向けて事業推進してまいります。

（仮称）健康福祉センター建設整備

自治体間連携による特別養護老人ホームの整備に合わせ、同一敷地内に建設する（仮称）南伊豆町健康福祉センターについては、現在、基本設計を進めているところです。

この間、同健康福祉センター内への図書館併設についても庁内協議を重ねてまいりましたが、保健・福祉に特化した施設機能の充実を目指し、同健康福祉センター単独整備に向けて事業推進することといたしました。

平成29年１月には工事に着手し、平成30年１月の供用開始を目指します。

地熱資源の活用

本年度後半、平成26年度からの地熱資源にかかる調査結果等を踏まえ、調査井の掘削を開始する予定です。

掘削調査に際しては、７月下旬の静岡県環境審議会において掘削許可に関する審議を要するため、温泉採掘権者との掘削調査実施の承諾に関する最終調整を進めております。

また、当該掘削調査は24時間体制による作業形態を伴うことから、掘削予定地周辺の方々への事業説明会についても、今後、開催してまいります。

ジャングルパーク跡地利用

４月４日、跡地再開発基本設計・実施設計策定業務委託契約を、株式会社ウインディーネットワークと締結いたしました。

現在、全体構想の確定図作成を進めており、８月には基本設計を確定させ、本年度後半には、県道側からの新たな進入道路の敷設工事に着手します。平成29年度中に園地内整備が完了するよう、迅速な対応に努めてまいります。

情報ネットワーク整備

町内62局電話回線エリアにおける光ファイバ網整備については、５月16日に南伊豆町光ファイバ網整備事業プロポーザル選定委員会を開催し、当該事業にかかる補助金交付対象者としてＮＴＴ西日本株式会社静岡支店を選定いたしました。平成29年３月の供用開始に向け、本年６月から本格的な整備事業に着手する予定となっております。

また、本町とＮＴＴ西日本株式会社静岡支店とは、本年３月29日に「ＩＣＴの利活用による地域活性化等に関する包括連携協定」を締結しておりますので、相互連携による情報通信網の有効活用のほか、住民サービスの向上、地域活性化に向けた体制整備にも取り組んでまいります。

ふるさと寄附金

ふるさと寄附については、平成27年度で３億7,062万861円、これまでの寄附金累計額は４億1,099万121円となりました。

寄附に対する返礼品としては、伊勢えび、アワビ、サザエや干物などの海産物が全体の６割を占め、温泉メロンやミカン、野菜等の農産物が３割、残り１割が宿泊券などで、およそ１億8,500万円が、地域経済の活性化に寄与しているものと思われます。

今後も、返礼品メニューの新規開発やパートナー企業の募集など積極的な受入体制を確立するとともに、更なる事業者育成、地域産業の活性化に取り組んでまいります。

津波避難計画の策定

平成27年度から着手した津波避難計画策定業務については、静岡県第４次地震被害想定におけるレベル２の津波高に対応した詳細な避難計画とするため、各種シミュレーションを実施してまいりました。

５月27日開催の第１回南崎地区津波避難計画地区検討会を皮切りに７月下旬には全海岸地区の協議会を完了する予定ですので、意見を集約し、実効性の高い避難計画の策定を目指してまいります。

平成28年熊本地震

本町では、42年前に石廊崎沖を震源地とした伊豆半島沖地震により30名の尊い人命が失われましたが、断層崩壊に起因する震災形態からも改めて自然の驚異を思い知らされました。熊本地震については、予断を許さない状況ではありますが、被災地における早期復興を祈念するものであります。

これまでに４人の町職員を派遣し、避難所運営業務及び家屋被害調査業務等の支援活動を実施いたしました。

商工・観光振興

１　町営温泉銀の湯会館

町営温泉銀の湯会館については、リニューアルオープン早々、レジオネラ属菌の検出に伴う営業自粛による休館となり、町民の皆様に多大なご迷惑をお掛けし、心からお詫び申し上げる次第であります。

館内浴槽及び配管設備を洗浄し、４月24日には営業を再開したところですが、事態を重く受け止め、深く反省するとともに再発防止に万全を期し、あわせて利用者の皆様の信頼回復に努めてまいります。

２　空き店舗対策（補助事業）の実績等

平成27年度において新たな補助金制度を創設し、空き店舗等を利用する新規開業者への創業支援として、店舗にかかる改装費及び家賃等の補助を行う「下賀茂商店街空き店舗対策事業」を実施いたしました。

町では、引き続き商店街の活性化に向けた補助制度を制定し、今後も商工会との連携を図りながら地域活性化に向けた事業推進に努めてまいります。

３　企業誘致推進協議会

３月30日、「南伊豆町企業誘致推進協議会」の初会合が開催されました。

この協議会は、地域産業の振興と雇用の拡大を図るとともに町民所得の向上に資するため、町内に立地する企業の誘致活動を円滑に推進することを目的として設置されたものです。

今後は、昨年10月に静岡県の「内陸フロンティア推進区域」に指定された「差田地区産業拠点推進区域」への企業誘致を推進してまいります。

４　プレミアム商品券の販売実績等

南伊豆町商工会による南伊豆町地域住民生活等緊急支援対策事業として、昨年６月15日から11月30日まで町内参画事業所144店舗で利用できる15％の割増し付プレミアム商品券１億1,500万円分を販売し、完売いたしました。

利用実績額では１億1,478万8,000円で99.82％の利用率となり、内訳では大型店舗での利用率が42.5％、その他商店等が57.5％で、この内7.0％程度が建設業、塗装業等での利用となっております。

５　自然まつり等の状況

本年２月10日から３月10日に開催された「第18回みなみの桜と菜の花まつり」の来訪者数は、昨年の19万5,000人を上回る21万5,000人（前年比14％増）となりました。

４回目を迎えた「夜桜・流れ星」の運営には、町内外からのボランティアにも御協力をいただきました。

６　台湾トップセールス

本年５月19日から22日までの間、伊豆半島８市町の首長による台湾への伊豆地域誘客キャンペーンを実施いたしました。さらに23日・24日には、本町独自事業となる教育旅行の誘致に向け、杉並区を介したなかで台湾国際教育旅行連盟会長との懇談や、当該商品に関するプレゼンテーションを行ってきたところです。

加えて本年度は、初めての取り組みとなる議員誘客セールスやトップセールス等により、更なるインバウンド事業の推進に取り組んでまいります。

７　観光客等の入込み状況等

平成27年度の観光客等の入込み状況がまとまりましたので報告いたします。

分野別では、宿泊施設で民宿宿泊客数が前年度対比で1.6％の増、旅館ホテル等で0.1％の増となり、観光施設においても12.1％の増となりました。温泉施設については、銀の湯会館の改修工事に伴う長期休館から大幅な減少となりましたが、リニューアルオープン以降の利用者数は順調に推移しており、今後の事業効果に期待を寄せているところであります。

観光施設等の入込状況

区　　分	平成27年度（人）	平成26年度（人）	前年度比（％）
宿泊施設	211,343	210,122	100.58
観光施設	132,116	117,880	112.08
温泉施設	54,064	108,319	49.91
合　　計	397,523	436,321	91.11

８月１日から被保険者証（保険証）が替わります

後期高齢者医療制度からお知らせ

新しい被保険者証（保険証）を送付します

後期高齢者医療制度の保険証は毎年８月１日に新しい保険証に替わります。

８月１日からは、７月下旬までに郵送するオレンジ色の新しい保険証をお使いください。

なお、８月１日以降、有効期限の切れた保険証（緑色）は無効となり、使用できませんので、細かく裁断し住所・氏名などが他人に知られないよう破棄してください。

←８月１日からはオレンジ色の保険証をお使いください。

減額認定証をお持ちですか？

減額認定証の交付を受けることで、下記の場合に減額が適用されます。

減額の内容

入院・通院の際、減額認定証を医療機関の窓口に提示することで、食事代等が減額されます。

対象者　世帯全員が平成27年住民税非課税（低所得者Ⅱまたは低所得者Ⅰ）の被保険者

減額認定証交付の手続き

◎既に減額認定証をお持ちの方

現在お持ちの減額認定証の有効期限は平成28年７月31日です。

上記対象者には、新しい保険証と併せて郵送しますので、申請する必要はありません。

◎減額認定証をお持ちでない方

上記対象者は、受診する前に健康福祉課に申請してください。

平成28年度の保険料は８月に決定します

平成27年中の所得に基づき、平成28年８月に後期高齢者医療保険料を決定します。

４・６・８月の仮徴収により、平成28年度分の保険料をすでに納付されている方は、決定した保険料額から４・６・８月に納めていただいた額を差し引いた、残りの額を納めていただくことになります。その際、決定した保険料額よりも仮徴収額が大きければ、還付します。

納付の方法

年金差し引きによる特別徴収と、現金または口座振替による普通徴収があります。法令基づき、原則、年金差し引きによる納付が原則となっていますが、申し出により口座振替による納付を選択することもできます。

保険料の軽減措置について

世帯内の被保険者全員と世帯主の総所得金額の合計額が下記の場合、軽減措置が適用されます。

◎所得の低い方に対する軽減

	同一世帯内の被保険者および世帯主の総所得金額	均等割額軽減割合
①	33万円以下の方	8.5 割軽減
②	①のうち、世帯内の被保険者全員が年金収入 80 万円以下で他の所得がない方	9割軽減
③	33万円＋｛26. 5万円 × 被保険者数（世帯主を除く）｝以下の方	5割軽減
④	33万円＋｛48万円 × 被保険者数｝以下の方	2割軽減

注１）その他の所得がある方は基礎控除後の総所得金額等が 58 万円以下である場合に軽減措置が適用。

年金収入額が153万円以上211万円以下（年度途中で被保険者となった65歳の方で、年金収入額が103万円以上、おおむね 171 万円以下）の方は、**所得割が５割軽減されます。**注１

また、後期高齢者医療に加入する前日まで、会社などの健康保険組合などの被扶養者であった方は、**所得割が課されず、均等割が９割軽減されます。**

問合せ　健康福祉課　国民健康保険係　☎６２－６２３３

国民健康保険税の課税限度額と軽減判定所得基準が変わりました

「地方税法等の一部を改正する法律」が平成28年３月31日に公布され４月１日から施行されたことに伴い、下記の２点が変更となりました。

国民健康保険は、病気やけがに備えて加入者の皆さまがお金を出し合い、医療機関にかかるときの医療費の補助などに充てる助け合いの制度です。

今回の変更により、所得の低い世帯に軽減が広くかかるようになりました。

課税限度額の引上げ（中低所得者の負担軽減）

	平成27年度	平成28年度
医　療　分	520, 000円	540, 000円
後期支援分	170, 000円	190, 000円
介　護　分	160, 000円	160, 000円

低所得者に係る軽減判定所得基準の引上げ（軽減対象者の拡大）

判定所得	平成27年度	平成28年度
５割軽減	総所得金額が33万円＋26万円 × （被保険者数＋特定同一世帯所属者数）	総所得金額が33万円＋26.5万円 × （被保険者数＋特定同一世帯所属者数）
２割軽減	総所得金額が33万円＋47万円 × （被保険者数＋特定同一世帯所属者数）	総所得金額が33万円＋48万円 × （被保険者数＋特定同一世帯所属者数）

国保Ｑ＆Ａ

国民健康保険に加入する人ってどんな人？

職場の健康保険、後期高齢者医療制度（75歳以上の方）に加入している人や、生活保護を受けている人以外は、全ての人が国民健康保険に加入します。

保険税はどのようにして決まるの？

国民健康保険税は、加入者の所得に応じて計算する所得割、資産に応じて計算する資産割、加入者数に応じて計算する均等割および１世帯当たりの平等割の合計額で決定します。

保険税は世帯主が納めるの？

世帯主が職場の健康保険に加入している場合や、後期高齢者医療制度であっても、世帯の誰かが国保に加入していれば、世帯主が納税義務者となり、納税通知書は世帯主に送付します。

問合せ　町民課　税務係　☎６２－６２２２

消防団協力事業所表示証を交付しました

南伊豆町消防団協力事業所表示制度

町では、地域の消防防災力の充実強化の一層の推進を図ることを目的として、消防団に積極的に協力している事業所等に対して表示証を交付しています。

平成28年５月　認定事業所名

- 三星電機　株式会社
- 丸三工業　株式会社

問合せ　総務課　防災係　☎６２－６２１１

マイナンバーカード（個人番号カード）の交付を行っています

町では現在、混雑緩和のため予約制によるマイナンバーカードの交付を行っています。

「交付通知書（ハガキ）」が届きましたら、電話で交付希望日時をご連絡の上、必要書類を持参してご本人が窓口へお越しください。

交付時間　平日９:30～17:00　※１人の交付に30分程度かかります。

必要書類

□通知カード

□交付通知書（ハガキ）

（おもて）

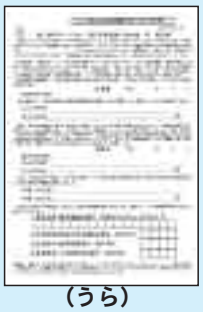
（うら）

□本人確認書類（①または②）

①１点で確認できるもの

住民基本台帳カード（顔写真付き）、運転免許証、運転経歴証明書（平成24年４月１日以降に交付されたものに限る）、旅券、身体障害者手帳、在留カードなど

②①をお持ちでない方は、「氏名･生年月日」または「氏名・住所」が記載された、町長が適当と認める２点

住民基本台帳カード（顔写真なし）、健康保険証、介護保険証、年金手帳、社員証、学生証、預金通帳、医療受給者証など

□住民基本台帳カード（お持ちの方のみ）

個人番号の通知カードについて

昨年10月から12月にかけて、個人番号の通知カードが全国民に書留で郵送されましたが、不在などの理由で受け取りができなかった方の通知カードを、町民課で保管しています。

まだ、受け取っていない方は、本人確認書類を持参して、町民課窓口へお越しください。

問合せ　町民課　住民年金係　☎６２－６２２２

消費生活出前講座で学びませんか

賀茂広域消費生活センターでは、消費生活に関する情報や、消費者被害に遭わないポイントなどを分かりやすくお話しする「出前講座」を無料で実施しています。

研修会や会合等の催しに併せて行うこともできますので、ぜひご利用ください。

実施時間　平日９:00～16:00の間で15分～90分以内（土日祝日を除く）

講座内容　悪質商法の手口と対処法、インターネットトラブルの状況等

受講人数　おおむね10人以上

実施場所　申込者が用意した会場

受付期間　原則実施希望日の２か月前まで

申込方法　電話予約した後、申込書を提出してください。（申込書は町企画課または賀茂広域消費生活センターで配布しています。）

問合せ　賀茂広域消費生活センター　☎２４－２２９９

5/25　自己記録に挑戦！

自己記録更新を狙って懸命に走る児童たち

南中小学校運動場で町内３校の４年生以上の児童187人が参加し、陸上記録会が開催されました。「励まし合って、記録を伸ばそう！」をスローガンに記録更新を目指して全力で競技に臨みました。

6/3　虫歯はないかな？

磨き残しがないか確かめる園児たち

南崎認定こども園で、虫歯予防教室が行われました。園児たちは歯科衛生士による紙芝居やブラッシング指導を受けると、鏡を見ながら丁寧に歯を磨き、虫歯予防に熱心に励んでいました。

6/5　雨季に備える

土のうづくりを教わる消防団員

弓ヶ浜海岸で水防訓練が行われ、南伊豆町消防団員68人が参加しました。陸上自衛隊駒門駐屯地から自衛官を招き、洪水や高潮発生時に必要となる土のう積みの製作方法を習得しました。

6/6　おいしく育ってね！

協力して田植えをする児童たち

南中小学校５年生と南崎・南伊豆認定こども園年長児、ＪＡ伊豆太陽青壮年部等による農業体験（田植え）が行われました。小学生が園児をサポートしながら田植えを行いました。

6/15　防災力を高める

地震の恐ろしさについて学ぶ児童たち

南上小学校で防災講座が行われ、全校児童が参加しました。賀茂振興局から講師を招き、防災講話、起震車体験を行い、防災意識の高揚を図りました。

6/19　妻良の海をきれいに

海岸のごみを拾う参加者たち

妻良漁港を拠点に海の清掃活動を行う「南伊豆の海そうじ@妻良」が行われました。町内外から約140人が参加し、海中班、海上班、海岸沿線班に分かれ、620.53kgのごみを拾い集めました。

図書館だより

開館時間　8:30～17:15
休 館 日　月曜日・木曜日・祝日
☎ 62－7100　ＦＡＸ 62－1402

今月のおすすめ

「ごてやん」
稲盛和夫著／小学館
甘えん坊の稲盛少年が見た、母･キミの「利他」と「闘魂」。母との絆を通して、今こそ必要な「心を育てる教育」の意味を問う。

「葵の月」
梶よう子著／KADOKAWA
徳川家治の継嗣である家基が、突如体調を崩して亡くなった。暗殺が囁かれる中、側近の書院番が失踪。許嫁、剣友だった男は書院番の男を探す。

「下り坂をそろそろ下る」
平田オリザ著／講談社
人口減少、待機児童、地方創生、大学入試改革…。一億総活躍社会の実現をめざす安倍首相について「ちっともわかってない感じがする」のはなぜか。

「橋を渡る」
吉田修一著／文芸春秋
ビール会社の営業課長、明良。部下からも友人からも信頼される彼の家に謎めいた贈り物が？不倫、不正、裏切り。３人の選択が、未来を変えていく。

「子の無い人生」
酒井順子著／KADOKAWA
期せずして子の無い人生を歩む著者が、ママ社会、世間の目、自身の老後から沖縄の墓事情まで、子がいないことで生じるあれこれを真正面から斬る。

「うちのご近所さん」
群ようこ著／KADOKAWA
右を向いても左を向いても変わり者ばかり。「もういやだ。家を出よう」。そう思いつつ実家に居着いてしまったマサミ。ご近所さんとの30年。

「スマホ時代の親たちへ」
藤川大祐著／大空出版
スマホの長時間利用による生活への悪影響、ネットいじめ、犯罪被害…。このような問題にうまく対処していくためのスマホとの付き合い方とは？

「恭一郎と七人の叔母」
小路幸也著／徳間書店
時代に流されずにそれぞれに個性豊かで魅力的な八人姉妹。彼女たちを間近で見ていた少年が語るちょっと懐かしく新しい家族小説。

「大草直子の これいいっ！」
大草直子著／マガジンハウス
素敵に年齢を重ね、装うことだけでなく、生きること暮らすことに大きく気持ちが向かっている大草さん。日常を彩るアイテムとコーディネート術。

「獅子吼」
浅田次郎著／文芸春秋
あの時、あの場所にいなければ…時代と過酷な運命に翻弄されながらも立ち向かい、受け入れる。名もなき人々の美しい魂を描く短篇集。

－新着図書案内－

老いへの「ケジメ」	斎藤　茂太
毎日読みたい美智子さま	松崎　敏弥
清掃はやさしさ	新津　春子
憲法の無意識	柄谷　行人
マイナンバー時代の身近なコンプライアンス	長谷川俊明
母がおカネをかくします。	吉川　浩
男の子のカラダとココロの育て方	汐見　稔幸
見つける・使う野山の薬草	農山漁村文化協会
体脂肪計タニタの社員食堂	タニタ
彼女に関する十二章	中島　京子
防諜捜査	今野　敏
鼠、地獄を巡る	赤川　次郎
ガラパゴス（上下）	相場　英雄
ムーンナイト・ダイバー	天童　荒太
運命の花びら（上下）	森村　誠一

日本中の図書館と繋がっています！

図書館では、所蔵していない本のリクエストがあった際、県内の他の公立図書館に所蔵していないか調べますが、中にはどの館にも所蔵していない本もあります。

このような場合には、県外の公立図書館または国立国会図書館の蔵書検索を行い、所蔵館を探しています。 自館で対応できない本についても可能な限り探しだし、利用していただけますので、皆さまの読みたい本、探している本がありましたら、お気軽にご相談ください。

健康レシピ

鶏肉のマリネソースがけ

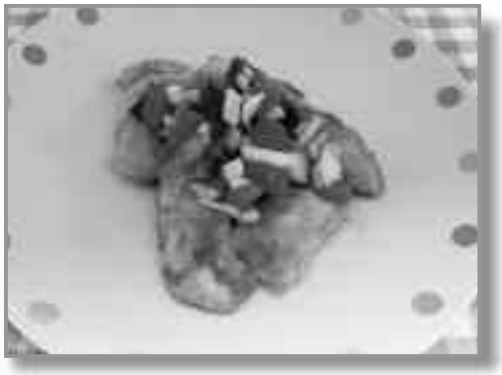

ここがポイント！

酢やカレー粉を活かして、
塩分控えめ！

南豆味会（健康づくり食生活推進協議会）
問合せ　健康福祉課　☎ 62 － 6233

▷　材料／２人分　◁（１人分エネルギー140kcal、塩分1.0g）

鶏むね肉……120ｇ
トマト……40 ｇ
玉ねぎ……20 ｇ
きゅうり……20 ｇ
塩……ひとつまみ
こしょう……少々
酒……小さじ１
片栗粉……大さじ１
カレー粉……小さじ 2/3
サラダ油……小さじ１

A
- 酢……大さじ２
- サラダ油……小さじ 1/4
- 塩……ひとつまみ
- こしょう……少々
- 砂糖……小さじ１と 1/2

▷　作り方　◁

① 鶏肉はそぎ切りにし、塩、こしょう、酒を振る。
②トマト、きゅうりは１㎝角に切る。
③玉ねぎはみじん切りにする。
④片栗粉とカレー粉を合わせたものを①の両面に付け、サラダ油を敷いたフライパンで焼く。
⑤Ａはレンジで１分 30 秒加熱する。Ａが熱いうちに②、③を入れる。
⑥さらに④を入れ、粗熱がとれたら１時間ほど冷蔵庫で冷やし、盛り付ける。

みなみいず探索記

移住コンシェルジェを目指して奮闘中

移住して、早１か月が経過

先輩の松原隊員や役場の方、町民の方などに地域のことをとても親切に教えていただき、お陰さまで南伊豆町の生活にもずいぶん慣れてきました。

現在、地域おこし協力隊員の活動で、移住を希望する方への移住コンシェルジュとして、準備を進めております。主には元旅館であった施設を移住交流の拠点として整備するとともに、どのような形態での運営をしていくかを日々検討しています。

施設は利用されなくなってからしばらく経過しており、整備には多少時間がかかりそうです。初めて見たときは、ここの掃除で任期が終わるのではないかと思うくらいでしたが１か月やってみて、見通しがたってきました。ここの活用法など、面白そうなアイディアなどありましたら、ぜひ教えていただければと思います。

地域のことでもっと知りたいことがありますので、いろいろな場所に足を運びながら見聞を広めていき、メインの移住定住の仕事に繋げていけるように努力していきます。南伊豆町は人も自然も生き生きとしていて、とても豊かなところだと改めて実感しています。

私自身まだまだ未熟ではありますが、試行錯誤しながら、少しでも地域の活性化のお役に立てるよう頑張っていきますので、ご協力をお願いします。　　隊員　鏑木

お知らせ

マダニが媒介する感染症「日本紅斑熱」に注意！

今年５月に、県内東部の70歳代の女性がマダニに刺された後、高熱・発疹等により医療機関に入院し、その後死亡しました。

「日本紅斑熱」とは、日本紅斑熱リケッチアという病原体を保有するマダニに刺されることで感染し、高熱・発疹を呈し、重症化すると死に至ることもある感染症です。（ただし人から人へ感染して広がるものではありません。）

農作業、レジャーや庭仕事等野外で活動する際には、肌の露出を少なくし、マダニに刺されないように注意しましょう。万が一刺された場合には、数日間、体調の変化に注意し、発熱等の症状が見られたら、早めに医療機関を受診しましょう。

問合せ　健康福祉課　健康増進係
☎６２－６２３３

ひきこもり家族教室開催

賀茂健康福祉センターでは、ひきこもり状態にある方のご家族を対象に、ひきこもりの基本的なことや対応について、専門家やひきこもりを解消した家族を交えて、学んだり、情報を得たり、ともに考えたりする教室を開催します。

日時　８月３日（水）14:00～15:45
場所　下田総合庁舎２階第４会議室
対象者　ひきこもり状態にある方の家族
講演　「ひきこもりの基礎知識」
講師　県精神保健福祉センター職員
申込方法　下記まで電話申込みしてください。
申込期限　７月19日（火）
申込み・問合せ
賀茂健康福祉センター　福祉課
☎２４－２０５６

男のチャレンジクッキング　参加者募集

「料理はしたことがない」「難しい」。そんな不安も自信に変える料理経験の少ない男性のための料理教室です。今回は簡単にできる「イタリアン料理」を一緒に作ります。

対象者　55歳以上の料理経験の少ない男性（町民に限る）
日時　８月24日（水）９:30～12:30
場所　南伊豆町役場１階　調理室
内容　簡単にできる男のイタリアン料理
参加費　300円（当日徴収します）
定員　10人
持ち物　エプロン、三角巾（バンダナ）、手拭きタオル、布巾２枚、筆記用具
送迎　必要な方はご相談ください
申込期限　８月19日（金）
申込み・問合せ
健康福祉課　地域包括支援センター
☎６２－６２３３

県立あしたか職業訓練校オープンキャンパス開催

県立あしたか職業訓練校は、主として身体または知的に障害のある方を対象に、１年間の職業訓練を行い、一般就労することを目指す職業訓練校です。

日時　７月31日（日）10:00～15:00
場所　静岡県立あしたか職業訓練校（静岡県沼津市宮本 5-2）
対象　中学、高校、特別支援学校の生徒、福祉施設利用者、一般の方
内容　訓練校の概要説明、実習場や寮の施設見学、各科コースの実習体験、訓練生の作品展示等
＊随時見学もできますのでお問合せください。
問合せ　県立あしたか職業訓練校
☎０５５－９２４－４３８０

静岡県警察官募集

平成29年４月採用予定の警察官を募集します。

【区分】
警察官Ａ（大学卒業または卒業見込み）
警察官Ｂ（高校卒業程度）
申込受付　７月15日（金）～８月１日（月）
１次試験　９月18日（日）
＊募集の詳細については、下田警察署またはお近くの交番・駐在所までお問合せください。
問合せ　下田警察署　警務課
☎２７－０１１０（内線２１１）

鳥獣被害対策における電気柵の安全使用について

電気柵を設置する際は、感電等による事故を未然に防ぐため、下記の点に十分注意し、適正な設置および管理をお願いします。

①見やすい場所への危険表示
②電気柵用の電源装置の使用
③30Ｖ以上の電源装置を使用する場合等における漏電遮断器を設置
④耕作をしている田・畑の中に設置（道路や河川などの公共的な場所への設置は違法です）

問合せ　地域整備課　農林水産振興係
☎６２－６２７７

７月は「社会を明るくする運動」強調月間

すべての国民が、犯罪や非行の防止と罪を犯した人たちの更生について理解を深め、それぞれの立場において力を合わせ、犯罪や非行のない地域社会を築くため、“社会を明るくする運動”～犯罪や非行を防止し、立ち直りを支える地域のチカラ～として活動を推進します。

問合せ　町民課　住民年金係
☎６２－６２２２

メディカル通信

お薬の保管方法について
薬剤科　福留　亜希子

皆さま、家での『薬の保管』はどのようにしていますか？薬の保管にもいろいろと注意が必要ですので、今回は薬の保管方法についてお話しします。

まず温度です。だいたいの薬は30℃ 以下で保管する必要があります。これからの季節、炎天下の車中に置きっぱなしにしないよう注意してください。

また、冷所保存が必要な薬は、基本的に15℃以下で保管してください。ただし、凍らせないようにご注意ください。凍った薬剤はもう使用できません。

次に湿気です。薬の中には湿気に弱いものも多いです。そのため、湿気の多いところでの保管は避けましょう。密閉できる容器に乾燥剤などを入れ、薬を保管することをお勧めします。

最後に光です。薬の中には光に弱いものもあります。光と言っても太陽光だけでなく、蛍光灯なども含まれますので注意しましょう。

安心して薬を使うためにも、高温多湿や光を避けて保管するようにお願いします。

問 下田メディカルセンター
☎２５－２５２５

姉妹都市だより　長野県塩尻市

第63回高ボッチ高原観光草競馬大会

“日本一標高の高い競馬場”で行われる塩尻市の夏の一大イベント「高ボッチ高原観光草競馬大会」を、今年も８月７日（日）に開催します。

県内外から競走馬やポニー約80頭が、夏でも涼しい風が吹き抜ける標高約1,600mの高ボッチ高原草競馬場に集まり、観客の目の前を大迫力で駆け抜けます。

また当日は、子どもたちが騎乗する「全国ポニー競馬選手権長野地区予選レース」も併せて開催。東京競馬場で開催される全国大会出場をかけ、ポニーと小さなジョッキーたちが繰り広げる熱いレースは、大人顔負けの真剣勝負で目が離せません。

今年の夏は、塩尻の高ボッチ高原にぜひお越しください。

問（一社）塩尻市観光協会
☎０２６３－５４－２００１

７月は、固定資産税、国民健康保険税、介護保険料、国民年金保険料の納付月です。
納期限内に忘れずに納めましょう。
税金・料金の納付は便利な口座振替で。お申込みは、各金融機関窓口まで。

戸籍の窓

赤ちゃん誕生おめでとう

地区	赤ちゃんの名前	誕生日	父・母
大瀬	山本一華（いちか）	4.25	和宏・恵美
二條	鈴木八千琉（やちる）	5.12	和利・菜摘
入間	萩原進士郎（しんしろう）	5.13	成郎・澪
上賀茂	渡邊愛斗（あきと）	5.18	修平・博子

結婚お幸せに

地区	お名前（旧姓）	婚姻日
入間	外岡與志明・亜希子（清水）	5.20

お悔やみ申し上げます

地区	氏　名	年齢	月　日
一條	髙橋美枝子	90	5.4
湊	山田菊枝	94	5.4
湊	村田初典	87	5.10
加納	進士　衛	84	5.19
上賀茂	大矢米子	103	5.24
湊	平川昭子	84	5.24

平成28年５月１日から５月31日までに届出のあったもの（敬称略）
※このコーナーに掲載を望まない方は、戸籍届出の時にお申し出ください。

人の動き
（６月１日現在）

世帯数　3,963世帯
人　口　8,745人（＋７）
男　4,200人　女　4,545人

（２月中）

転入　21　転出　11
出生　5　死亡　8

※住民基本台帳法の改正（平成24年７月９日）により、外国人も含んでいます。

まちの人

動物と家族の幸せな暮らしをサポートする

吉澤　昭（あきら）　さん（下賀茂）

32年前、生まれ故郷の南伊豆町に帰り養鶏業、動物病院に続き、乗馬クラブを開業しました。当時この地には動物病院が無く、その先駆けとして開院、以来地域のホームドクターとして、最善の医療を提供する為に日々研究、努力しています。

最近の動物たちを取り巻く環境は大きく変化し、『ペット：かわいがる』という言葉が示すだけの存在ではなく、コンパニオン・アニマル（伴侶動物）または家庭動物と呼ばれるように、家族の一員であり、人との関わりの中で、その存在は大変大きくなっています。

動物たちとの楽しい生活を広めていくため、単に動物たちに高度医療を行うだけではなく、家族の気持ち、考えを大切にし、動物との絆を考えたトータル・ケア（総合的なお世話）を行い、皆さんの身近に感じていただける、温かい動物病院を今後も目指していきます。

健康一口メモ

「虫刺され」に注意しましょう！

これからの季節、家族や友人とハイキングやキャンプ、バーベキュー等で山や海に出かける機会が多くなります。自然のなかには多種類の虫がいて、人に害を及ぼすものも少なくありません。

事前に予防策をしっかりとり、虫の被害を防ぎましょう。

【服装の注意】

- **白色系の帽子をかぶる**
  スズメバチ対策の他、樹上からの虫の落下による被害を防ぎます。
- **長袖、長ズボンを身につける**（黒色は避ける）
  首にはタオル等を巻き、ズボンの裾は靴下の中に入れるか、長靴等の中に入れる（半袖、短パン、サンダル等の軽装は絶対にしない）。
- **手袋をする**　素手で植物や土に触れない。

問合せ　健康福祉課　☎６２－６２３３

スマイルキッズ

湊　有松　凛（りん）ちゃん（１歳６か月）

「お日さまの下で、
風を浴びるのが大好き！」

広報みなみいず　７月号

発行日／平成28年７月１日
発行／南伊豆町　編集／企画課　印刷／（有）サン印刷
〒415-0392 静岡県賀茂郡南伊豆町下賀茂315-1
TEL 0558-62-6288　FAX 0558-62-1119
ホームページ
http://www.town.minamiizu.shizuoka.jp/

編集後記

田植え体験では児童、園児たちが泥まみれになりながらも一本一本丁寧に苗を植えていました。これから収穫期までの成長が楽しみですね。

あ

広報みなみいずは、再生紙を利用しています。