

2019

11

No.593

広報

みなみいず



種粃から育てた稲を収穫！

— 10月3日(木)南上小学校 愛國米稲刈り —

第20回記念



しずおか 市町対抗駅伝



11月30日(土)に静岡市内で県内35市町38チームが参加する「第20回記念静岡縣市町対抗駅伝競走大会」が開催されます。

昨年は町の部12位という結果でしたが、今年は町の部10位と2時間30分を切ることを目標とし、8月1日(木)から毎週月・木曜日の夜に差田グラウンドで練習を行っています。このたび、代表選手21名が決定しましたのでご紹介します。

町の代表として懸命に走りタスキをつなぐ選手たちに温かい声援をお願いします。

南伊豆町代表選手

監督



桐原 健造
(手石)

コーチ



山田 政弘
(湊)

小学生 男子



藤原 健慎
(青市)



杉本 塁
(湊)



外岡 勇望
(中木)



渡邊 勘太
(下賀茂)

ゼッケン番号
29に注目!
応援よろしく
お願いします!

小学生 女子



遠藤 雫
(下賀茂)



渡邊 結
(石井)

中学生 男子



山田 晴翔
(手石)



白井 裕大
(湊)



秋山 葉音
(湊)

中学生 女子



山田 朱莉
(手石)



ム々 みな
(大瀬)



秋山 寧音
(湊)

高校生 男子



外岡 賢人
(差田)



ム々 礼
(大瀬)

高校生 女子



山田 有紀奈
(湊)

一般 男子



山本 遼哉
(一條)



山本 陽介
(市之瀬)

一般 女子



山本 麻衣
(市之瀬)



朝倉 瞳
(下賀茂)

40歳以上



鈴木 護弘
(青野)



笠井 慎
(加納)

問合せ 教育委員会 社会教育係 ☎62-0604

プレミアム付商品券のお買い忘れにご注意を！

町では、消費税引き上げに伴い町民税非課税の方や子育て世帯の方の消費に与える影響の緩和および地域の消費を喚起・下支えするため、対象者に「南伊豆町プレミアム付商品券」を販売しています。

購入申請手続きやプレミアム付商品券の使用には期限がありますので、早めに購入申請手続きを行い、期限までにプレミアム付商品券を使用しましょう。

対象者

●町民税非課税の方

以下の要件をすべて満たす方

- ・町民税を課税されている方に扶養されていない方
- ・生活保護受給者ではない方
- ・平成31年1月1日時点で町の住民基本台帳に登録されている方
- ・税の申告をしている方

●子育て世帯の世帯主の方

以下のいずれかの期間内に子供が生まれており、対応する基準日時点で子供が町の住民基本台帳に登録されている方

- ・平成28年4月2日～令和元年6月1日 基準日：6月1日
- ・6月2日～7月31日 基準日：7月31日
- ・8月1日～9月30日 基準日：9月30日



プレミアム付商品券購入の仕方

●町民税非課税の方

7月下旬に郵送されている「購入引換券交付申請書」に必要事項を記入の上、**12月10日(火)**までに返信用封筒に入れて郵送または、商工観光課窓口まで持参する

書類
審査

購入対象と
なった場合

「購入引換券」が送付されるので、販売期限までに「購入引換券」を持参し、商工観光課窓口で「プレミアム付商品券」を購入する

購入対象とな
らなかった場合

「購入不可通知書」が送付される

●子育て世帯の世帯主の方

子育て世帯の世帯主の方は9月中旬に「購入引換券」が送付されているので、販売期限までに商工観光課窓口で「プレミアム付商品券」を購入してください。

※「購入引換券」の再発行はできませんので、紛失しないよう大切に保管してください

プレミアム付商品券の使用期限など

●プレミアム付商品券の販売期間

令和2年1月31日(金)までの開庁日

9:00～12:00、13:00～15:00

※購入には「購入引換券」と身分を証明できるもの(免許証など)が必要です

●プレミアム付商品券の使用期限

令和2年2月29日(土)まで

●使用可能店舗

プレミアム付商品券を使用できる店舗には、取扱店ステッカーが店頭に貼ってあります。

店舗一覧は、商工観光課にある一覧表または、右記QRコードから町ホームページにアクセスして確認することができます。



問合せ 商工観光課 商工振興係 ☎62-6300

11月～12月は

滞納整理強化月間です

町税（町県民税、固定資産税、軽自動車税・国民健康保険税など）は、まちづくりを支える大切な財源です。

この町税は、多くの納税者の方が決められた納期限までに納めていますが、残念ながらさまざまな理由で滞納している方もいます。

このような滞納問題について県内の全市町が県と連携し、期限内に納税している方と滞納者間の公平性確保のため、11月から12月までの2か月間を「滞納整理強化月間」に設定し徴収の強化に取り組みます。

この期間、町では催告書の送付や電話による納税勧奨などを集中的に実施するほか、下田財務事務所でも県税（自動車税、個人事業税、不動産取得税など）の滞納者に対して同様の取組を実施します。

それでもなお納税に応じない方に対しては、財産の差押を実施しますので、事情があって納税できない場合は、お早目にご相談ください。



問合せ 町税について 町民課 納税係 ☎62-6222
県税について 下田財務事務所 納税課 ☎24-2019

11月は 児童虐待防止推進月間

～189(いちはやく) ちいさな命に 待ったなし～

児童虐待に関する相談対応件数は増加傾向にあり、子供の生命が奪われるなどの重大な事件が後を立たず、児童虐待は社会全体で解決すべき重要な問題となっています。児童虐待の発生予防、発生時の迅速・的確な対応から虐待を受けた子供の自立支援まで、切れ目ない総合的な対策を進める必要があります。「虐待かも」と思ったら児童相談所全国共通ダイヤル「189(いちはやく)」へお電話ください。



●児童虐待とは…

<p>身体的虐待</p> <p>殴る、蹴る、叩く、激しく揺さぶる、やけどを負わせる、溺れさせるなど</p>	<p>性的虐待</p> <p>子供への性的行為、性的行為を見せるなど</p>
<p>ネグレクト</p> <p>家に閉じ込める、食事を与えない、車の中に放置する、不潔にするなど</p>	<p>心理的虐待</p> <p>言葉による脅し、無視、きょうだい間での差別的扱いなど</p>

いち はやく

☎ **189**

児童相談所 全国共通 3桁ダイヤル

出産や子育てに関する悩みや疑問がある方も、お気軽にご相談ください。

問合せ 福祉介護課 子育て支援係 ☎62-6233

交通安全 ポスターコンクール

—入賞作品紹介—

町交通安全対策委員会は、町内の小学校3年生および中学校2年生を対象に、交通安全意識の高揚と交通事故防止を目的とした交通安全ポスターコンクールを実施し、応募された作品の中から入賞作品10点を決定しました。

中でも、小学校3年生の部で最優秀賞を受賞した外岡なつさんの作品は、町の代表作品に選ばれました。

小学校3年生の部

最優秀賞



南中小学校 外岡 なつ

優秀賞



南中小学校 高橋 大地

佳作



南上小学校 齋藤 奏音

佳作



南上小学校 しょうじ げん 正司 玄

佳作



南中小学校 しょう ぶん 黒田 文

中学校2年生の部

最優秀賞

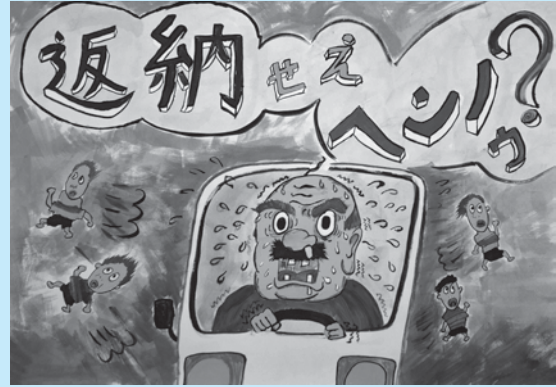

南伊豆東中学校 いのせ なぎ 猪瀬 凪

優秀賞



南伊豆中学校 まりん 海琳 渋谷

佳作



南伊豆中学校 ひかる 内藤 洸

佳作



南伊豆東中学校 まなか 愛華 木下

佳作



南伊豆東中学校 ひなた 小嶋

秋の全国火災予防運動が始まります

11月9日(土)から15日(金)まで秋の全国火災予防運動が実施されます。この運動は火災予防の普及を図り、火災の発生を防止することにより、生命・財産を守ることを目的としています。

消防団では、火災予防の啓発活動の一環としてパレードを実施しますので、ご理解・ご協力をお願いします。

※午前のパレードでは南伊豆認定こども園を訪問します。

【パレード】日時11月9日(土) 9:00~12:00、13:00~16:00



問合せ 総務課 防災係 ☎62-6211

1対1のくらし体験プログラム「南伊豆くらし図鑑」 ～町民向け無料体験実施のお知らせ～

南伊豆くらし図鑑とは、町に暮らすさまざまな方々の日常を1対1で体験できるくらし体験プログラムです。今回は以下のプログラムについてそれぞれ1組ずつ体験者を募集しています。1名からの参加を推奨していますが、家族や友達を誘って複数名で体験することもできます。

<11月の予定>

日時：11月30日（土）
8：30～12：30
「農園を開拓し、採れたて野菜で料理を作る」
体験提供：森雅人さん



奥石廊崎の農園を開拓している森さんの日常へおじゃまします。畑仕事をしたあとは一緒に野菜料理を作ります。

募集期限 11月22日（金）

日時：11月30日（土）
13：30～17：00
「自然の恵みで自給自足する」
体験提供：吉澤裕紀さん



火、電気、水を自給自足する若者、吉澤さんの日常へおじゃまします。どんな自給自足体験をするのかは当日までのお楽しみ！

募集期限 11月22日（金）

<申込み方法>

右記QRコードを読み取り、専用申込みフォームから申し込みまたは以下までお問い合わせください。



<概要>

応募者多数の場合は抽選になります。（当選された方には運営側から集合場所などの詳細を通知します）

定員：各1組（1～5名）まで

※南伊豆くらし図鑑では「1対1」の深い関わりあいを推奨しているため、一度に参加できる人数に限りがあります。また、本来は有料の体験プログラムですので、抽選に外れた方は正規の申し込みからご応募ください。

問合せ 地方創生室 ☎62-1121

イノシシ用大型箱わなの新規貸出が始まりました

町ではイノシシなどの獣害対策用の箱わなを新規購入しました。箱わなは町から各区長へ貸出が行われますので、借用希望の方は**設置予定箇所の区長に相談し**、借用してください。

- ※箱わなは組み立て前の状態でパーツ毎に保管されているため、運搬・組立・設置は借用者側で行ってください。なお、箱わなは100kg近くあるため、組立には複数人が必要です
- ※数に限りがありますので、申請しても必ず貸し出しできるとは限りません。貸し出しは既存の箱わなの貸し出し状況などを考慮して決定します
- ※箱わなの設置は、わな猟の免許保持者が行うものとし、適正な見回りを行ってください

●箱わな概要

- ・イヌヅカ式大型箱わな
- ・幅1,050×奥行2,050×高さ1,040（mm）
- ・両開き仕様、ワイヤーメッシュ線径5.5mm



問合せ 地域整備課 農林水産振興係 ☎62-6277

9/19 バードハウスを作ろう



講師の中村さんから巣箱の作り方を教わる児童たち
伊東市でバードハウス工房を営む中村さんを講師に招き、南上小学校児童と保護者などによる鳥の巣箱作りが行われました。参加者たちは和気あいあいと巣箱の作成に取り組みました。

9/19 元気で過ごしてね！



踊りを披露する園児たち
南伊豆認定こども園の園児たちがケアセンターうばめがしの敬老会に参加し、歌や踊りを披露しました。参加した高齢者の方は、園児たちの一生懸命な歌や踊りにとても喜んでいました。

9/20 交通安全を心がけよう



啓発運動の様子

秋の全国交通安全運動の実施にさきがけて、町内で交通安全対策委員会などによる交通安全啓発運動が行われました。車を運転したり横断歩道を渡る際には、細心の注意を払いましょう。

9/20 稲刈り体験！



刈った稲を笑顔で運ぶ園児

南中小学校の児童および南伊豆認定こども園の園児たちが、前原橋近辺の田んぼで稲刈りを行いました。園児たちは刈った稲を腕いっぱい抱えて運びました。

10/4 歌声響かせて



練習の成果を披露する生徒たち

南伊豆東中学校の全年と南伊豆東小の5年生および6年生が、町内音楽会に向けた練習の成果を発表する中間発表会を行いました。発表会には南伊豆町アンバサダーの永藤まなさんも参加し、生徒からのリクエスト曲を即興で演奏しました。

10/8 元気な百姓まつり



菜の花の種を蒔く児童たち

日野の菜の花畑にて、第28回元気な百姓祭が行われました。百姓祭では、農業振興会や農業関係団体などによる草刈りや、南伊豆東小学校および南伊豆東中学校の児童・生徒たちによる菜の花の種蒔きが行われました。

今月のおすすめ



「哲学と宗教全史」
 出口治明／
 ダイヤモンド社
 古代ギリシャから現代まで三千年にわたる「知の体系」を徹底分析した空前絶後の教養書。各所で絶賛と興奮の声。まさに三千年に一冊の名著!?



「ピンポン外交の軌跡」
 森武／ゆいぽおと
 ニクソン米大統領の訪中や、日中国交正常化が実現した裏には、卓球を通じた「ピンポン外交」の存在があった。その当事者が語る歴史的舞台の真実。



「そのうちなんとかなるだろう」
 内田樹／マガジンハウス
 舌鋒鋭い論客として知られる思想家の豪快な半生記。高校中退、大学院3浪、離婚。波乱の末に辿り着いた境地。そのうちなんとかなる…なった!



「純喫茶レシピ」
 高山かづえ／
 誠文堂新光社
 純喫茶で提供される懐かしく温もりのあるメニューを完全再現。あの名店が、あなたの自宅にやってくる! 純喫茶「じぶんち」、開店です!



「マンガでわかる行動経済学」
 ポー・ポー・ポロダクション／SBクリエイティブ
 旅行先やイベント会場で熱病にかかった様に散財してませんか? 後悔先に立たず…。感情的にならず冷静に行動するための経済学を、マンガで解説。



「クジラアタマの王様」
 伊坂幸太郎／NHK出版
 製菓会社が直面した異物混入事件。一向に沈静化しない騒動は一人の男の出現によって不可思議な事態へ…。夢かうつつか、SF活劇の決定版。



「いけない」
 道尾秀介／文藝春秋
 街に漂う死の匂い。それは交通事故から始まった。復讐、信仰、運命。複数の事件が絡み合う連作短編集。最終頁をめくと驚きの仕掛けが…。



「我が少女A」
 高村薫／毎日新聞出版
 都内郊外で殺害された元教師。未解決のまま十数年が過ぎ、当時の捜査員には後悔と未練が燻り続けていた。そこへ思いもよらない新証言が…。



「罪の轍」
 奥田英朗／新潮社
 昭和38年、高度経済成長に沸きあがる市民社会を恐怖に叩き落とした男児誘拐事件。そこには社会に見捨てられた男の凄惨な孤独があった…。



「天命」
 岩井三四二／光文社
 戦国の乱世を生き抜くため、策謀の限りを尽くし、小国領主から中国地方を支配する武将にまで上り詰めた毛利元就。その戦いの生涯を描く歴史小説。

－新着図書案内－

学問からの手紙	宮野公樹
70歳のたしなみ	坂東眞理子
日本を出て、日本を知る	坂本龍太郎
光に向かって這っていけ	
	サーロー節子・金崎由美
9月1日	樹木希林・内田也哉子
宇宙を生きる	磯部洋明
死にゆく人の心に寄りそう	玉置妙愛
絶声	下村敦史
飛雲のごとく	あさのあつこ
決断の刻	堂場瞬一
水獄	海堂尊
アタラクシア	金原ひとみ
笑え、シャイロック	中山七里
指揮権発動	笹本稜平
つくもがみ笑います	畠中恵

－図書館利用案内－

返却図書の取り扱いについて

水濡れや食べ物による染み、落書き(メモ書き含む)、ペットの噛み跡など、汚損・破損し返却される図書が増えています。他にも、付箋の貼付やしおり代わりに使用した所持品(レシートや診察券など)が挟まれたまま返却される本が散見されます。返却する際に今一度ご確認ください。

なお、汚損・破損した場合は自分で修理せず、職員に申し出てください。返却日につきましては、ブックポケット(本の見返し部分)に押印されていますので、確認のうえ遅滞なく返却してください。

図書館 秋のおはなし会のお知らせ

日時 11月10日(日) 10:30～
 場所 南伊豆図書館2階

毎月19日は
食育の日!

健康レシピ スイートポテト



▷ 材料 4人分

栄養価
エネルギー：90kcal タンパク質：1.4g 脂質：1.8g 塩分：0.0g

サツマイモ…150g
砂糖…大さじ1
牛乳…大さじ1
卵黄…1個
みりん…小さじ1

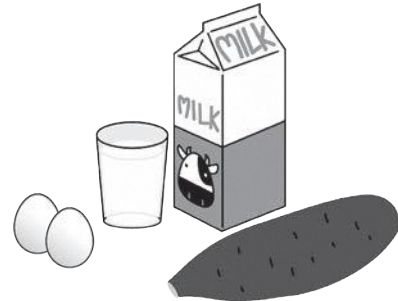

▷ 作り方 ◁

- ① サツマイモを蒸し、皮を剥いたあと素早くつぶす。
- ② 砂糖と牛乳を加えて混ぜる。
- ③ 4個に分け、形を整えてアルミカップに入れる。
- ④ 卵黄を少量のみりんで伸ばし、③に塗る。
- ⑤ トースターで焦げ目が少しくまで焼く。

ここがポイント!

素材の味を生かすため、バターも生クリームも使いませんが、おいしく簡単に作れます。



なずみかい
南豆味会（健康づくり食生活推進協議会）
問合せ 健康増進課 ☎62-6255



オリンピックに合わせたイベント
実施を企画しています

町の商品を国外まで広めます!

こんにちは。地域おこし協力隊の西川です。最近あった個人的に嬉しいニュースですが、先月の中旬ようやく自宅へ光回線の引き込み工事が入り、超高速でインターネットができるようになりました。毛倉野に住み始めてから半年以上経ちますが、光回線が使えるようになり、いろいろとできることが増えました。

地域おこし協力隊員としての現在の主な活動は、南伊豆町産の商品を、株式会社東急ハンズの数多く存在する国内外支店の売場へ展開することと、地域をアピールするイベントなどを企画・開催することです。

現在手掛けているイベントの内の1つを紹介します。来年は東京2020オリンピック・パラリンピック

の開催年です。日本を訪れる外国人が多い時期に合わせて、訪日外国人観光客をメインターゲットとしたイベント「MINAMIZU（ミナミイズ）」(初夏シーズン)を東急ハンズ渋谷店B2Cフロアにて開催する予定です。B2Cフロアは東急ハンズ渋谷店のなかでも人の出入りが一番多い階なので、東急ハンズ渋谷店を通じて、南伊豆町産の商品を購入してもらい、南伊豆町の魅力・知名度を向上させるのが目的です。イベントに向けた商品開発も同時進行中です。

まだまだ時間は掛かりますが、南伊豆町の商品を国内・国外への販売販路拡大を少しずつ進めていきます。

地域おこし協力隊 西川 亮



製作中のロゴ案です。まだ作っている最中のため、(仮)が入っています。

問合せ 地方創生室 ☎62-1121

お知らせ

認定こども園入園申込 受付開始について

令和2年度の認定こども園入園申込を以下の通り受け付けます。当日はお子さんの健康状態を確認するための面談を行いますので、入園希望のお子さんと一緒にお願いします。

日時 11月18日(月)13:30~15:00

場所 南伊豆町武道館

対象者

●令和2年度から入園対象児童の入園を希望する方

●育休復帰などのため、令和2年度途中から入園対象児童の入園を希望する方

その他 上記日程で都合がつかない方は、11月19日(火)から29日(金)まで福祉介護課で入園受付を行います。ただし、面談は希望する入園施設で後日行います

※入園対象児童とは

保育部 入園初日に満10か月に達している児童から小学校就学前の児童(保育の必要な事由に該当することが入園要件にあります)

幼稚部 令和2年4月1日時点で満3歳に達している児童から小学校就学前の児童

問合せ 福祉介護課 子育て支援係
☎62-6233

11月11日から17日は 「税を考える週間」

国税庁では、毎年11月11日から17日を「税を考える週間」とし、「くらしを支える税」をテーマに国税庁ホームページでさまざまな情報を提供しています。

くらしを支える税について、ぜひこの機会に考えてみましょう。

ホームページ <https://www.nta.go.jp>

問合せ 町民課 ☎62-6222

全国一斉「女性の人権ホ ットライン」強化週間

日程 11月18日(月)~24日(日)

平日 8:30~19:00

土日 10:00~17:00

対象者 夫・パートナーからの暴力やストーカーなど、女性の人権でお困りの方

相談電話 ☎0570-070-810

問合せ 静岡地方方法務局 下田支局
☎22-0534

町営住宅入居者募集

●上賀茂住宅 2戸

住宅概要 居室4室、台所、トイレ、浴室有り

家賃 20,100円~39,500円

●中木住宅 1戸

住宅概要 居室3室、台所、トイレ、浴室有り

家賃 12,500円~24,500円

※各住宅の家賃は公営住宅法に基づいています

入居要件 以下の全てを満たすこと

①町内に住所または勤務場所を有すること

②住居に困窮していること

③同居の親族がいる(60歳以上の方などは例外)

④税金などの滞納がない

⑤世帯の課税所得の月額が158,000円を超えないこと(高齢者世帯などについては214,000円を超えないこと)

⑥暴力団員でない

入居可能日 12月下旬(予定)

受付期間 11月1日(金)~29日(金)

申込・問合せ 地域整備課 公共管理係 ☎62-6277

静岡県立看護専門学校看 護学科一般入試について

日程

①看護1学科

1次試験 令和2年1月10日(金)

2次試験 令和2年1月24日(金)

②看護2学科

1・2次試験 令和2年1月10日(金)

場所 静岡県立看護専門学校内(駿東郡清水町長沢212-1)

受験資格

①看護1学科

高等学校を卒業もしくは令和2年3月卒業見込みの方、または同等以上の学力がある方

②看護2学科

高等学校を卒業もしくは令和2年3月卒業見込みの准看護師、または准看護師免許を持ち、3年以上業務に従事した方

募集定員

①看護1学科(3年制) 80人

②看護2学科(2年制) 40人

出願期間 11月26日(火)~12月10日(火) 当日消印有効

費用 4,700円

問合せ 静岡県立看護専門学校 総務課 ☎055-971-2135

年末調整等説明会など の開催

●年末調整等説明会

日時 11月27日(水)13:15~14:15

場所 下田市民文化会館 大ホール

対象者 源泉徴収義務のある事業者の方

その他 説明会に関する書類は対象者に事前送付するので、当日は必ず持参すること

●消費税軽減税率等説明会

日時 11月27日(水)

①11:10~11:50

②14:30~15:30

③15:20~16:00

場所

①下田市民文化会館 大会議室

②下田市民文化会館 大ホール

③下田市民文化会館 大会議室

対象者 事業者の方

その他 ①および③は②の説明の簡易版

●青色申告決算等説明会

日時 11月27日(水)

9:20~11:00、13:30~15:10

場所 下田市民文化会館 大会議室

対象者 青色申告者の方(個人)

その他 どちらの時間帯への参加も可能

※税務署への電話は自動音声により案内しています。各説明会への質問は「2」を選択してください

※不足する書類がある場合は説明会場または下田税務署で配布します

問合せ 下田税務署 ☎22-0185

「個別的労使紛争あ っせん制度」について

県内の各県民生活センターの労働相談窓口で、労使間のトラブルに係る相談を受け付けています。相談内容により、弁護士相談や県労働委員会の「あっせん」制度を紹介し、トラブル解決に向けたサポートを行います。

費用は無料で、秘密は厳守されますので、労使間のトラブルに関する相談や、あっせんの申請についてお気軽にご連絡ください。

問合せ 東部県民生活センター(沼津市大手町1-1-3 沼津商連会館ビル2階) ☎055-951-9144
中部県民生活センター(静岡市駿河区南町14-1水の森ビル3階) ☎054-286-3208
フリーダイヤル(固定電話のみ) ☎0120-9-39610

メディカル通信

健康講座のご案内

下田メディカルセンターでは、賀茂地域の住民の方を対象とした健康講座を、奇数月の第4土曜日に開催しています。

第1回目は、さかのぼること6年前の平成25年1月26日に開催されました。講師に内科の杉原弘晃病院長(現理事長)を迎えて「地域で気になる内科の病気について」をテーマにした講座を開催しました。今月末の11月30日には、小児科の田中先生による「こどもの早く対応したい病気とその症状」をテーマに、42回目の講座を開催します。

これまでに健康講座で取り上げたテーマは「認知症」や「大腸が



ん」、「乳がん、乳腺の病気」、「日常に潜む整形外科疾患」、「ヘリコバスター・ピロリ菌と胃癌」、「肩コリその対策と予防法」、「白内障」、「しつけと虐待」、「介護保険制度」など多岐にわたり、講師はそれぞれのテーマの専門家である各診療科の先生や管理栄養士、リハビリセラピスト、市町の介護保険担当者、ケアマネジャーなどをお願いしています。

今後も、より多くの住民の方々に参加してもらえよう、さまざまな分野で興味深い講座を提供していきます。

問 下田メディカルセンター
地域医療連携室 ☎25-2525

戸籍の窓

お悔やみ申し上げます

地区	氏名	年齢	月日
湊	渡辺フクエ	77	9.2
湊	山田 兵吾	88	9.5
下小野	山田 恒夫	95	9.6
入間	山口 良枝	94	9.9
下賀茂	進士キヨ子	93	9.11
加納	進士なみ子	87	9.20
下賀茂	松本とく子	79	9.24
子浦	仲村 直司	92	9.28

令和元年9月1日から9月30日までに届け出のあったもの(敬称略)

※このコーナーに掲載を望まない方は、戸籍届出の時に申し出ください。

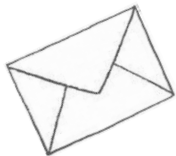

姉妹都市だより 長野県塩尻市

塩尻ワインの祭典! SHIOJIRI GRAND WINE PARTY

塩尻市内には現在16のワイナリーがあり、ワイン生産が盛んに行われています。

今年は、塩尻市制施行60周年を記念し、塩尻市内と東京都内で大規模なワインパーティーを開催します。

●SHIOJIRI GRAND WINE PARTY TOKYO 2019

ソムリエが厳選した塩尻産ワイン約60種を堪能できます。そのほかにも、知って得するセミナーや塩尻の特産品を販売する「塩尻マーケットストリート」、日本ワインのアンバサダーとなる「ミス・ワイン日本大会」などが開催されます。

- 日程 11月9日(土)
- 場所 ホテル雅叙園東京
- チケット料金 ○1枚5,000円

●SHIOJIRI GRAND WINE PARTY
2019 ~1,000人で乾杯!信州塩尻ヌーボー&メルローサミット~
2019年産の塩尻ヌーボーとメルロー、さらに日本各地のメルローを集めたワインパーティーを開催します。

- 日程 11月23日(土)
- 場所 塩尻市立体育館
- チケット料金 1枚2,500円

問 塩尻市観光課
0263-52-0786(直通)



人の動き

(10月1日現在)

世帯数	3,899世帯
人口	8,214人(-3)
男	3,939人
女	4,275人
----- (9月中) -----	
転入	14 転出 5
出生	1 死亡 13

11月は、国民健康保険税、介護保険料、後期高齢者医療保険、国民年金保険料の納付月です。

納期限内に忘れずに納めましょう。

税金・料金の納付は便利な口座振替で。お申込みは、各金融機関窓口まで。



まちの人

どうぶつの絵コンクール最高賞

南伊豆東小学校 5年生 桑原 由奈 さん

私がどうぶつの絵コンクールに応募したのは、絵を描くのが大好きで、画用紙いっぱい自由に絵を描けるのが楽しそうだったからです。

コンクールに応募した作品はカバの絵を描きました。絵を描く際に工夫した点は、カバの色を1色で塗らずにオレンジや赤色など複数色のクレヨンを使ったり、光の反射や影などを黒単色ではなくこげ茶色や白色で表現した点です。他にも、カバの肌のこぼこした感じを表現するために「ござ」の上で色を塗りました。

私は絵を描くこと以外にもスポーツやピアノが好きで、特にピアノの練習には力を入れています。

今後は大好きな絵を描くことやピアノを頑張っていきたいです。

●第38回どうぶつの絵コンクール

県内外の児童や園児が描いた作品約3万点の応募があり、最高賞の県知事賞を始めとした銀賞以上の作品は11月から令和2年3月末まで、富士サファリパーク内で展示される。

健康一ロメモ

11月8日は、「いい歯の日」です。



おいしく食べるには「歯と口の健康」が欠かせません。

食べ物をしっかり噛むことで唾液が分泌され、胃や腸での吸収が良くなります。また、20本以上の歯があれば、ほとんどの食べ物を噛み砕くことができ、食べ物を味わいながら食べることができます。

噛む機能を保つためには…

- ① 歯ごたえのあるものをよく噛んで食べる
- ② 毎日丁寧に歯を磨く
- ③ 抜けた歯は放置せず、歯科医院で診てもらう
- ④ かかりつけ歯科医院で定期歯科健診を受ける

いつまでも自分の歯を大切にしましょう。

問合せ 健康増進課 健康増進係
☎62-6255

スマイルキッズ



上賀茂 白津 みゆき ちゃん (1歳6か月)

「人見知りだけど、
笑顔はステキなんですよ」

広報みなみいず 11月号

発行日/令和元年11月1日
発行/南伊豆町 編集/企画課 印刷/㈱栄協
〒415-0392 静岡県賀茂郡南伊豆町下賀茂315-1
TEL 0558-62-6288 FAX 0558-62-1119
ホームページ
<https://www.town.minamiizu.shizuoka.jp/>

編集後記

だんだんと肌寒くなってきました。季節の変わり目は体調を崩しやすいので、体調管理をしっかりとしていきたいです。

