

2019

6

No.588

広報

# みなみいず



スカイランタンと奏でるピアノ

南伊豆町公認アンバサダー 永藤まなさん

— 5月11日 スカイランタンナイトin南伊豆 弓ヶ浜 —



一町内の魅力あふれる商品を、一緒に全国へ届けましょう！

# ふるさと寄附 パートナー企業募集



ふるさと寄附制度による町への寄附促進と、地元特産品のPR、地元企業の活性化などを目的に、寄附者へ贈呈するお礼の品やサービスを提供する「パートナー企業」を募集しています。

## ふるさと寄附制度とは？

「ふるさとを応援したい！」「ふるさとに貢献したい！」という「寄附者の思い」を、地方公共団体へ「寄附」というかたちでお寄せいただくものです。

地方公共団体に寄附をしていただき、所定の手続きをしていただくと、寄附金の2千円を超える部分で一定の限度額までが居住している市区町村の個人住民税や所得税から控除されます。

※控除対象額は所得により異なります。



## これまでの成果

全国各地の多くの方から貴重なご寄附をいただいております。

年度	寄附件数	寄付金額
平成21年度	9件	1,070,000円
平成22年度	11件	1,500,000円
平成23年度	12件	1,255,000円
平成24年度	44件	1,450,000円
平成25年度	619件	6,032,000円
平成26年度	2,054件	28,122,260円
平成27年度	13,098件	370,620,861円
平成28年度	12,737件	393,866,865円
平成29年度	11,907件	483,140,961円
平成30年度	3,415件	172,307,198円

## ふるさと寄附金のお礼の品の贈呈とは

南伊豆町を応援していただいたことにお礼の意味を込めて、寄附者に町の特産品などをお返しする事業です。併せて、町の特産品・サービスなどをお礼の品とすることで、地元特産品のPR、地域産業の活性化にも効果を期待しています。

## お礼の品紹介

5月現在、217品（59事業所）のお礼の品が登録されており、全国の寄附者にお送りしています。

お礼の品は海産物・野菜・果物などの生鮮類から、お菓子・ジャムなどの加工品、宿泊やアクティビティなどの体験プログラムまで、多種多様なものを取り揃えています。



## パートナー企業のメリット

- ①町のホームページ、町作成のパンフレットなどを通じて、企業名、商品名などを全国へPRできます。
- ②お礼の品の発送時に自社商品などのパンフレットを同封していただくことで、自社商品の販売促進、PRが図れます。

- ・お礼の品の発注  
(発送先の連絡)
- ・お礼の品代金支払い
- ・お礼の品代金請求



南伊豆町

- ・寄附申込受付、お礼の品の選択
- ・「ふるさと寄附感謝券」の送付
- ・寄附金受領証明書の発行



パートナー企業

- ・お礼の品の発送またはサービスの提供
- ・お礼の品の問合せなど



ふるさと寄附者

## 募集するお礼の品

南伊豆町の魅力を体感できる商品・サービスを募集します。

- ①町内で生産、製造、加工および販売されているもの
- ②町内で提供される宿泊・体験サービス
  - ・町内の地域ブランド向上、農業振興や雇用創出、観光PRといった地域産業の振興につながる要素をもつもの
  - ・品質および数量の面において、安定供給が見込めるもの
  - ・町から発送依頼後、速やかに商品が発送できるもの（期間が限定される商品については、パンフレット等に明記することを条件に募集対象とします）
  - ・品質を保証する期間が10日以上あるもの
  - ・その他町長がお礼の品として認めるもの

※総務省通知に基づき、変更となる場合があります。

単品のみでなく、複数の商品の詰め合わせや、季節限定の物、町内で提供できる体験型商品サービスなどでも結構ですので、幅広くご検討ください。

## パートナー企業要件

- ①町内に事業所がある個人または法人の方で、町税の滞納がないこと
- ②お礼の品（上記「募集するお礼の品」を参照）を1品目以上提供できること
- ③暴力団等反社会的勢力との関係がないこと



## 申込方法

「南伊豆町パートナー企業申込書」「暴力団排除に関する誓約書」に必要事項を記入し、町税完納証明書、登記簿謄本や営業に必要とされるものの許可書（写し可）を添付し、商工観光課へ持参または郵送してください。

※申込書は商工観光課窓口または町ホームページからダウンロードできます。

## パートナー企業さまからのメッセージ



南伊豆町農林水産物直売所湯の花  
渡邊純平 さん

ふるさと寄附を通じて商品を注文された方から、後日直接注文をいただくこともあります。また、注文が増えたことにより、運送会社の送料単価が抑えられ経費削減になったり、別事業への投資ができたり、事業所全体としてのメリットもありました。

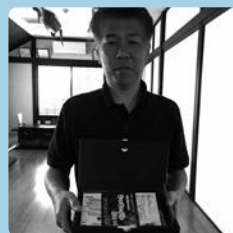

川八  
高野俊明 さん

私も、最初はパートナー企業になろうか迷っていましたが、パートナー企業になったら、町がPRを行ってくれて、新しいリーダーやファンの方もできました。そういった方たちの存在が励みになっています。

問合せ 商工観光課 商工振興係 ☎62-6300

# 農作業中の事故などに気をつけよう！

農作業は、さまざまな機具や薬品、大型機械などを使用する機会が多く、取扱いを間違えることで重大な事故につながる場合があります。その多くが単純なミスによるものであり、作業者が十分注意することで未然に事故を防ぐことができます。

基本的な注意事項を確認し、事故の原因を1つ1つ取り除き、農作業事故ゼロを目指しましょう。



## 農作業前のチェックポイント！

### ①安全キャブ・フレームのあるトラクターを使用しましょう

トラクターの転落・転倒による死亡事故の多くは、安全キャブ・フレームのないトラクターで発生しています。こうしたリスクを理解したうえで機械の導入をしましょう。

### ②シートベルトを着用しましょう

安全キャブ・フレームが装着されたトラクターでもシートベルトを着用しなければ、安全キャブ・フレームにより確保される安全域の中に固定されないため、転落・転倒した際に身体を守ることはできません。必ずシートベルトを着用するようにしましょう。

### ③作業環境を確認し、危険性に配慮しましょう

転落・転倒事故が多く発生している場所は、ほ場からの出入口の傾斜や法面のほか、道路やほ場の端です。

作業前には作業環境を確認し、危険が潜む場所の草刈りや法面付近にポールを立てるなど事故を起こさない環境づくりを心がけましょう。

### ④適正な機械使用を心がけましょう

転落・転倒事故の多くは、操作上のミスが伴うものと思われます。ほ場から出たところでの事故では、片ブレーキによる事故などが考えられますので、道路走行時には必ず左右のブレーキペダルを連結しましょう。



## 作業中の熱中症に気をつけよう！

農作業中の熱中症による死亡事故が毎年発生しています。その多くは、高齢者の方が夏場に屋外で作業を行っている際に発生したのですが、夏前であっても、高温多湿の日やビニールハウス内での作業時などでも熱中症による死亡事故が発生しています。

「暑い日に外で活動していると熱中症にかかる」というイメージを持っている方が多いようですが、実際は、屋内で活動していても熱中症になることがあります。

特に高齢になるほど発汗量が多くなり気付かないうちに脱水症状に陥って汗が出なくなり、体温の調節がうまくできなくなってそのまま熱中症にかかってしまうというケースが見受けられます。

高温注意報が出ている日や日差しが強い日などの活動は避け、日頃から塩分と水分をしっかりと補給し、こまめな休憩と涼しい服装を心がけて、熱中症にかからないように気をつけましょう。



問合せ 地域整備課 農林水産振興係 ☎62-6277

# 屋外焼却（野焼き）は禁止されています

## なぜ屋外焼却をしてはいけないの？

焼却基準に適合しない焼却炉（コンクリートブロックや鉄板で囲っただけといった粗悪な設備など）による屋外焼却（野焼き）は、一部の例外を除いて「廃棄物の処理及び清掃に関する法律」や「静岡県生活環境の保全等に関する条例」で禁止されています。

庭先のたき火や風俗習慣上、宗教行事等（焼却禁止の例外）の場合でも生活環境への配慮が必要です。



## 屋外焼却をするとどんなことが起きるの？

野焼きは例外を除いて廃棄物の不適正処理であり、焼却温度が低いと燃やすものによってはダイオキシンなどの有害物質が発生し、人の健康や自然環境に深刻な影響を与えます。

また、野焼きにより発生する煙や臭いで「窓が開けられない」「洗濯物に臭いがついて困る」「近所で野焼きをしていて煙たい」などの苦情の原因となり、周囲の人に迷惑をかけるだけでなく山火事などの火災を引き起こす危険性もあります。

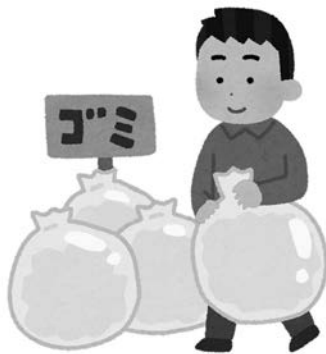

**紙やビニール袋などのごみは屋外焼却せず、町のごみ収集や資源として出すなど、適正な処理をしましょう！**

## 二酸化炭素排出抑制対策事業費等補助金（省エネ型浄化槽システム導入推進事業）の募集

環境省実施事業

この事業は、既設の中・大型合併処理浄化槽の処理工程におけるエネルギー起源二酸化炭素の排出抑制を図るために高効率な機械設備等を導入する事業に要する経費の一部を補助することで、地球環境および生活環境の保全に資することを目的としています。

### 対象事業1

#### ●補助対象事業

51人槽以上の既設合併処理浄化槽について、エネルギー起源二酸化炭素の排出を抑制できる各種機械設備を最新型機器（高効率ブロウ等）へと改修する、もしくはインバーター制御装置等を導入する事業

●補助率 補助対象事業費の2分の1

●公募期限 11月29日（金）まで

### 対象事業2

#### ●補助対象事業

構造基準に基づき平成12年（2000年）3月末までに設置された60人槽以上の合併処理浄化槽（ブロウを使用するものに限る）について、構造の刷新やコンパクト化によって高い省エネルギー効果が見込まれるような浄化槽本体の交換事業

●補助率 全浄連が規定する工事費の2分の1

●公募期限 10月31日（木）まで

※下水道処理区域内にある浄化槽は対象外となります。

問合せ 生活環境課 生活環境係 ☎62-6270



# 6月は「土砂災害防止月間」です

6月に入り、雨が多く土砂災害が発生しやすい時期になります。

そのため、毎年6月を「土砂災害防止月間」とし、土砂災害の防止および被害の軽減について理解と関心を深めていただくため、県や町などの関係機関が連携して啓発活動を実施しています。

気象情報等の収集に努め、土砂災害の危険性を認識し、早めの避難を心がけましょう。

## 土砂災害ってどんなもの？

### 土石流

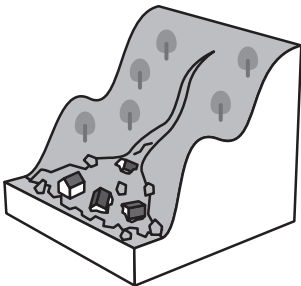

山腹や川底の石や土砂が、長雨や集中豪雨などの大量の水と一緒にあって津波のように襲ってくるものを土石流と言います。

土石流の先頭の部分は、大きな石や岩、流木などが集まって小山のように盛り上がり、時速20~40kmで流れてきます。

【こんな時に注意しよう】

- ◎山鳴りがする
- ◎急に川の流れが濁り、流木が混ざっている
- ◎雨が降り続けているのに川の水位が下がる

### 崖崩れ

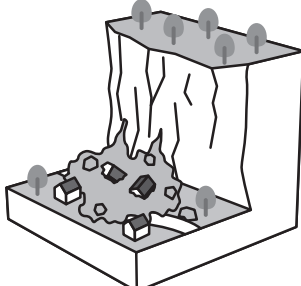

崖崩れは斜面が突然崩れ落ちる災害です。崩れた土砂は、斜面の高さの2倍くらいの距離まで届くことがあります。

崖崩れは、地震や大雨、長雨で地面に水が染み込んで起きますが、地すべりと異なりあまり前触れがありません。

【こんな時に注意しよう】

- ◎崖に割れ目が見える
- ◎崖から小石がバラバラと落ちてきている
- ◎崖から木の根が切れる等、異音がある

## 土砂災害から身を守るには…

### ①土砂災害危険区域を確認する

土砂災害からの避難は「**風雨が強まる前に土砂災害危険区域から出る**」ことが重要です。ハザードマップで事前に土砂災害危険区域を確認し、普段から家族全員で避難場所や避難する道順を決めておきましょう。

### ②避難のタイミングを決める

土砂災害の多くは雨から起こります。降雨量が1時間に20ミリ以上、または降り始めてから100ミリ以上になったら注意が必要です。

降 雨 量	10~20mm/h	20~30mm/h	30~50mm/h	30~80mm/h	80mm/h以上
雨 の 強 さ	やや強い雨	強い雨	激しい雨	非常に激しい雨	猛烈な雨
気象に関する情報		大雨注意報	大雨警報	大雨特別警報	
避難に関する情報	土砂災害警戒情報				
				避難準備情報、高齢者等避難開始	避難勧告 避難指示(緊急)

### ③避難の仕方

#### ●土石流から逃げる

土石流が流れるスピードは非常に早いので、流れを背にして逃げたのでは追いつかれてしまいます。

土石流の流れる方向に対して横(垂直)に逃げましょう。

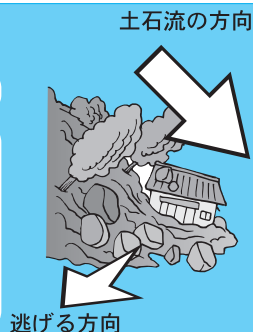

#### ●土石流からの避難が間に合わない場合は…

崖崩れや土石流発生時に建物内にいて、どうしても避難が間に合わない場合は、崖崩れや土石流が襲ってくる方向から出来る限り離れた、2階以上の高い部屋へ逃げるようにしましょう。

ただし、このような事態にならないように、雨が強くなったらテレビやラジオ、同報無線などで情報を収集し、早めの避難を心がけましょう。

問合せ 下田土木事務所 企画検査課 ☎24-2113  
地域整備課 建設整備係 ☎62-6277

# 1対1のくらし体験プログラム「南伊豆くらし図鑑」 ～町民向け無料体験実施のお知らせ～

南伊豆くらし図鑑

地域おこし協力隊  
伊集院さんの  
取り組み



南伊豆くらし図鑑は、町に暮らすさまざまな人たちの日常を1対1で体験できるくらし体験プログラムです。今回、南伊豆くらし図鑑では以下のプログラムについてそれぞれ1組ずつ体験者を募集しています。基本的に1人からの参加を推奨していますが、家族や友達を誘って体験することもできます。

## <6月の予定>

日時：6月15日（土）8:30～11:00  
約130種類の野鳥がいる南伊豆で  
バードウォッチング  
体験提供：西山彰さん



南伊豆の野鳥を5年間に渡って定点観察している西山彰さんと一緒に林道を散策。バードウォッチングに出かけます。  
※双眼鏡は借りられます。

日時：6月30日（日）13:00～17:00  
南伊豆の花と遊ぶ  
体験提供：滝瀬良江さん



ゲストハウス「コドコド」を営む滝瀬良江さんと一緒に南伊豆の自然を歩きます。採集した花を使ってリースや花飾りを作りましょう。

## <申込み方法>

右記QRコードを読み取り、専用申込みフォームからお申し込みまたは下記までお問い合わせください。



## <概要>

応募者多数の場合は抽選となります。（当選された方には運営側から集合場所などの詳細をお送りします）

定員：各1組（1～5名）まで

（例：お子さん2名+それぞれの保護者2名が同伴。1名からの参加も可）

留意点：悪天候の場合は延期になります。

※南伊豆くらし図鑑では「1対1」の深い関わりあいを推奨しているため、一度に参加できる人数に限りがあります。また、本来は有料の体験プログラムですので、抽選に残念ながら漏れてしまった方は正規のお申し込みをお願いします。

問合せ 地方創生室 ☎62-1121

# 情報公開制度の利用状況をお知らせします

## 【情報公開制度とは】

公文書を公開することで町民の「知る権利」を保障し、行政運営の公開性の向上と公正の確保を図り、開かれた町政の実現に資することを目的とした制度です。

## 南伊豆町情報公開条例に基づく平成30年度中の公文書公開請求の状況

●公文書公開請求件数等 68件（51人）

●公文書公開請求に対する処理状況

区分		件数
公開	全部	61
	一部	7
非公開		0
合計		68

●実施の方法

区分	件数
閲覧のみ	0
閲覧および写しの交付	0
写しの交付のみ	68
視聴等	0
合計	68

●公文書公開請求に対する処理状況

区分		件数	
審査請求の件数		0	
内訳	却下	0	
	認容	全部	0
		一部	0
	棄却	0	
審理中		0	
取り下げ		0	

●南伊豆町教育長に対する公文書公開請求状況 0件

●南伊豆町議会議長に対する公文書公開請求状況 0件



## 南伊豆町個人情報保護条例に基づく平成30年度中の保有個人情報公開請求の状況

### 【保有個人情報の公開請求とは】

町が保有する自分自身の個人情報が適切に使用されているかどうか知るために、町に対して使用状況の公開を求めることができる制度です。

●保有個人情報公開請求件数 0件（0人）

●保有個人情報公開請求に対する処理状況

区分		件数
公開	全部	0
	一部	0
非公開		0
合計		0

●公開の実施の方法

区分	件数
閲覧のみ	0
閲覧および写しの交付	0
写しの交付のみ	0
視聴等	0
合計	0

●不服申立ての件数 0件（0人）

●保有個人情報訂正請求件数 0件（0人）

●保有個人情報利用停止請求件数 0件（0人）

問合せ 総務課 総務係 ☎62-6211



南伊豆町国民健康保険加入者の皆さまへ

# 人間ドック 助成事業のお知らせ

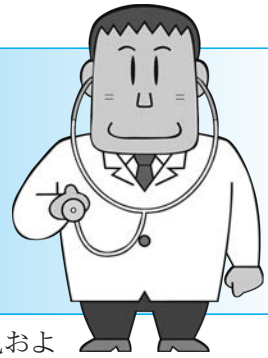

南伊豆町国民健康保険では、被保険者の健康の保持増進、疾病の予防、早期発見および早期治療の推進を図るため、人間ドックの検査費用の一部助成を行っています。

## 対象者

- 申請日以前に国民健康保険に継続して1年以上加入し、受診日まで引き続き被保険者であること
  - 人間ドックを受診する日において、年齢が40歳以上75歳未満の方
  - 国民健康保険税の滞納がない世帯の方
  - 職域等で人間ドックと同等の項目について受診する機会がない方
  - 人間ドックの受診結果を町が行う保健事業に活用することに同意される方
- ※特定健診の受診者または受診希望者は対象となりません。

## 助成金額

- 検査費用の7割相当額  
(1,000円未満は切り捨て)
- ※上限は25,000円です。  
※助成を受けられるのは同年度内に1回限りです。

## 申請方法

- ①人間ドックを受診する医療機関等に予約をしてから、受診する2週間前までに、役場窓口にて申請してください。
- ②申請書に必要事項を記入していただき、審査後に人間ドック受診助成券を郵送で交付します。

## 受診医療機関

- 静岡県内の人間ドックを受診できる医療機関

## 申請に必要なもの

- 国民健康保険証、印鑑

問合せ 健康増進課 国民健康保険係 ☎62-6255

特別児童扶養手当、特別障害者手当、障害児福祉手当、経過的福祉手当を受給している皆さまへ

## 平成31年4月分から手当の額が変わりました

特別児童扶養手当、特別障害者手当などの額については、物価の変動に応じて額が自動的に改定される「自動物価スライド制」が採られています。

平成31年度の手当額は、平成30年の物価変動率上昇分（対前年比 1.0%）に基づき、以下のとおり手当額が改定されましたのでお知らせします。

### ◆特別児童扶養手当

1級（月額）

51,700円（平成30年4月分から）⇒ 52,200円（平成31年4月分から）

2級（月額）

34,430円（平成30年4月分から）⇒ 34,770円（平成31年4月分から）

### ◆特別障害者手当（月額）

26,940円（平成30年4月分から）⇒ 27,200円（平成31年4月分から）

### ◆障害児福祉手当

14,650円（平成30年4月分から）⇒ 14,790円（平成31年4月分から）

### ◆経過的福祉手当

14,650円（平成30年4月分から）⇒ 14,790円（平成31年4月分から）

問合せ 福祉介護課 子育て支援係 ☎62-6233

# 毎年6月は「食育月間」です！

## ～朝ごはんを食べよう～

### ●食育とは？

食育とは、生きる上での基本であって知育・徳育・体育の基礎となるものであり、さまざまな経験を通じて「食」に関する知識と食を選択する力を習得し、健全な食生活を実現することができる人間を育てることです。



### ●食育月間とは？

家庭、学校、地域、職場など社会全体で、国民的な拡がりをもって食育推進に取り組むために設けられた強化月間です。

### ●今年度は「朝ごはん」について考える

町の現状として、年齢が若い人ほど朝食を食べない傾向にあります。

朝食を抜いて学校や職場に行った際に、なんとなくイライラしたり、集中力が出なくて勉強や仕事がかどらなかつたりすることはありませんか。

これらは、朝食を摂らなかったことで脳への栄養が足りていないことが原因と考えられています。

脳のエネルギー源となるブドウ糖（ごはん、パンなどの炭水化物が体内で分解されたもの）は、体内にたくさん蓄えておくことができません。

朝食を食べると脳にエネルギーが行き渡り、脳が眠りから覚めて体温が上がり、集中力や記憶力も上がると言われています。

1日の元気は朝食からです。朝食を食べて1日を元気にスタートさせましょう。

問合せ 健康増進課 健康増進係 ☎62-6255

## 消費税軽減税率制度説明会を開催します

軽減税率制度は、多くの事業者の方に関係があります。

税務署では、以下のとおり「消費税軽減税率制度等説明会」を開催します。

月日	時間	場所
6月21日(金)	10:00～11:00 14:00～15:00	下田税務署 2階 会議室
7月24日(水)	10:00～11:00 14:00～15:00	下田税務署 2階 会議室
8月23日(金)	10:00～11:00 14:00～15:00	下田税務署 2階 会議室
9月20日(金)	10:00～11:00 14:00～15:00	下田税務署 2階 会議室

定員 各回30名

※事前予約の方を優先させていただきます。  
駐車場の数に限りがありますので車でのご来場はご遠慮ください。

予約 下田税務署 ☎22-0185

問合せ 町民課 課税係 ☎62-6222

## 税務職員採用試験受験者募集案内

職 種	税務職員採用試験（高校卒業程度）
受 験 資 格	①平成31年4月1日（月）時点で高等学校または中等教育学校を卒業した日の翌日から起算して3年を経過していない方および令和2年3月までに高等学校または中等教育学校を卒業する見込みの方 ②人事院が①に掲げる方に準ずると認める方
申 込 期 間	インターネットにより申し込んでください。 受付期間：6月17日（月）9:00～6月26日（水）（受信有効） ※インターネット申込みができない環境にある場合は、人事院地方事務局・沖縄事務所にお問い合わせください。
試 験 日	第1次試験 9月1日（日） 第2次試験 10月9日（水）～18日（金）のうち、いずれか指定する日

問合せ 名古屋国税局 人事第二課 試験係 ☎052-951-3511

## 4/21 消防団訓練



自衛隊員の指示に従い、規律訓練を行う消防団員  
 差田グラウンドで自衛隊員による消防団員への規律訓練指導が行われました。万が一の火災発生時に規律を乱すことなく適切に消火活動に取り組むため、参加した団員たちは真剣に指導を受けていました。

## 5/9 伊豆半島沖地震から45年



慰霊碑に献花する遺族や地域住民

昭和49年5月9日に発生した伊豆半島沖地震から45年が経ちました。

災害の記憶を風化させず次の世代に伝えるべく式典が行われ、遺族や地域住民、町関係者など約50人が参加しました。

## 5/11 夜の海とスカイランタン



弓ヶ浜を臨んで浮かぶスカイランタン

弓ヶ浜海岸で、スカイランタンナイトin南伊豆が開催されました。会場では南伊豆町公認アンパサダーの永藤まなさんによるピアノの生演奏がBGMとして流れ、押し寄せる波の音とランタンの灯りで会場は幻想的な雰囲気になりました。

## 4/22 操法大会練習開始



操法大会に参加する南伊豆町代表選手たち

6月9日に松崎町で行われる賀茂地区消防操法大会に向けて選手たちの訓練が始まりました。

選手たちは大型ポンプ車操法と小型ポンプ操法の2組に分かれ、本番での優勝を目指して毎夜懸命に練習しています。

## 5/10 交通安全を心がけよう



元気に挨拶をしながら横断歩道を渡る児童たち

春の全国交通安全運動が行われ、町内では児童たちの登校見守りや、信号で停止した車への交通安全啓発用品の配布などが行われました。

運転手も歩行者も、交通事故を起こしたり巻き込まれないように日頃から気をつけましょう。

## 5/14 どんな本を借りる？



緊張しながら本を借りる園児

南崎認定こども園の園児たちが町立図書館を訪れ、自分で本を選んで借りる体験をしました。

園児たちは面白そうな本がないか探して回り、気に入った本を見つけると緊張した様子でカウンターまで借りに行きました。



## 今月のおすすめ

## －新着図書案内－



**道具を使うカラスの物語**  
 パメラ・S・ターナー  
 / 緑書房  
 驚愕！ ニューカレドニアに生息するカラスは、小学二年生並みの知能を持っていた？ このままではカラスが人間を支配する日が来るかも…？ 頭脳闘争、勃発！



**夜の塩**  
 山口恵以子 / 徳間書店  
 女手ひとつで育て上げた娘の結婚の前に、母は突如として心中死した。不審に思った娘が真相を探ると…。愛と復讐が絡み合う衝撃のサスペンス。



**極夜行前**  
 角幡唯介 / 文藝春秋  
 太陽の昇らない冬の北極の旅を記したノンフィクション「極夜行」。その出発までの準備の記録。過酷な旅の前に絶体絶命の危機が迫っていた…。



**プラスチックの祈り**  
 白石一文 / 朝日新聞出版  
 突如として肉体がプラスチックへ変わっていく。妻の死を境に酒浸りになった作家を襲う怪現象。原因を探る為、過去を遡る記憶の旅に出るが…。



**狼の群れはなぜ真剣に遊ぶのか**  
 エリ・H・ラディンガー  
 / 築地書館  
 高度な社会性を持ち、その行動を古代人が狩猟の際に真似たという野生オオカミ。時を経て尚、現代にも通ずるオオカミの生態を検証した研究書。



**傲慢と善良**  
 辻村深月 / 朝日新聞出版  
 真夜中に消えた婚約者。行方を追った男が見たものは自分の知らない婚約者の壮絶な過去だった。虚構と現実の狭間で生きる二人の愛の行く末は…。



**やさしいバナナのお菓子**  
 若山曜子 / 誠文堂新光社  
 日本人が好んで食べる果物12年連続第一位、バナナ！ 焼いて、冷やして、飲んで…。定番から進化系までバナナお菓子の大行進、出発進行！



**機捜235**  
 今野敏 / 光文社  
 事故に遭った相棒に代わり、主人公の前に現れたのは、定年間際の中年捜査員だった。期待もせずコンビを組むが…。機動捜査隊が舞台の警察小説。



**世界の美術家**  
 岡部昌幸 監修 / ポプラ社  
 ダ・ヴィンチ、フェルメールから若冲、ウォーホルまで、古今東西の主要アーティスト181名の生涯を辿り、その作品を解説した決定版！



**ハムレット殺人事件**  
 芦原すなお / 東京創元社  
 一人、また一人と消えた…。舞台『ハムレット』の稽古中に起こった出演者同士の殺し合い。シェイクスピアとミステリーが融合した衝撃の一作。

まわしよみ新聞をつくろう！ 陸奥賢  
 妻のトリセツ 黒川伊保子  
 近代東京の地政学 武田尚子  
 なぜ必敗の戦争を始めたのか 半藤一利  
 ほんとうはこわい植物図鑑 小林正明  
 セルフリノベーションの教科書 坂田夏水  
 志麻さんの自宅レシピ タサン志麻  
 わたしの好きな子どものうた 安野光雅  
 不法侵入 アンドレ・ゴヴィア  
 尼子姫十勇士 諸田玲子  
 チングス紀4 北方謙三  
 ハート型の雲 高橋三千綱  
 かわたれどき 畠中恵  
 姑の遺品整理は、迷惑です 垣谷美雨  
 新章神様のカルテ 夏川草介

## －図書館利用案内－

### 図書館の施設利用について

図書館は、本の貸出利用だけでなく勉強や図書館資料を使った調査研究の場所としても利用できます。

1階の一部と2階が学習および閲覧場所となっていますので、皆さまの教養の向上、情報収集の拠点としてご利用ください。

なお、2階を利用する際は、災害時の避難誘導者の人数を把握しておく必要があるため、必ず職員に一声かけてからご利用ください。

またパソコンやスマートフォンの使用は、他の利用者の迷惑となりますので使用は控えてください。

皆さまのご協力をお願いいたします。



# 健康レシピ

## 揚げゴボウのサラダ



### ここがポイント！

ごぼうを揚げることで、香ばしいサラダになります。  
また、6月は食育月間です。  
本誌10ページを参考に、食育に取り組んでみましょう。



### ▷ 材料 4人分

栄養価  
エネルギー:46kcal タンパク質:1.6g 脂質:2.2g 塩分:0.4g

ごぼう……80g  
新玉ねぎ…小 1/4個  
きゅうり…1本  
水菜………40g  
白ごま……適量  
ポン酢しょうゆ…大さじ2  
揚げ油………適量



### ▷ 作り方 ◁

- ①ごぼうを5cmくらいの長さにピーラーで剥き、水に放つ。
- ②新玉ねぎを薄切りにして酢水に5分ほど放してから水を切る。きゅうりを千切りにし、水菜は5cm位の長さに切る。
- ③水を切り、ごぼうを揚げる。
- ④②をザックリと混ぜ合わせ器に盛る。
- ⑤揚げたごぼう、白ごまを散らし、ポン酢しょうゆをかける。

なすみかい  
南豆味会（健康づくり食生活推進協議会）  
問合せ 健康増進課 ☎62-6255



新しい地域おこし協力隊員が  
やってきました

## 4月から地域おこし協力隊員になりました、西川です！



趣味はダイビングとゲームです！



今年の4月から地域おこし協力隊として活動しております、西川涼と申します。前職は東京にある大手小売店などのプロモーションや、広告デザインをメインに活動していました。

南伊豆町で地域おこし協力隊の募集があることを父から聞き、応募させていただきました。弓ヶ浜の景色や毛倉野の自然の素晴らしさ、海から山への距離が遠くないことに強い魅力を感じました。

今回、地域おこし協力隊として関わるメインテーマは「6次産業」です。6次産業という言葉は初めて聞いたという方もいるかと思いますが、6次産業（6次産業化）というものを簡単に説明すると、

農林水産物の加工、商品化、販売プロセスを展開していくことです。

活動内容は、地域の素材を使ったの商品開発・パッケージデザイン・販売販路の提案を行い、その他にも町内にある販売店舗と飲食店の課題などを把握し、改善案などのご提案をさせていただいています。

南伊豆町に来て間もないのですが、自然が豊かなこのロケーションでの商品開発とその商品の販売（国内外）が楽しみです。できるだけ早く町の魅力を今以上に広めたい気持ちでいっぱいです。

地域おこし協力隊 西川 涼

問合せ 地方創生室 ☎62-1121

# お知らせ

## トリム教室の開催

**日時** 7月31日(水)13:30~15:00  
13:20までに集合  
**場所** 南伊豆町武道館  
**講師** 山田明美 先生  
**内容** トリム体操と講話(エネルギー消費のコツ)  
**対象者** 町内在住の70歳以下で、運動不足が気になる方  
**募集人数** 20名  
**申込方法** 電話または健康増進課窓口へ直接申し込み(土日祝日を除く8:30~17:15)  
**申込期限** 7月26日(金)  
**参加費** 400円  
**持ち物** 飲み物(水分補給用)、内履き(運動靴)、タオル  
**その他** 動きやすい服装でご参加ください。この事業はおたっしゅポイント対象事業です。  
**申込・問合せ** 健康増進課 健康増進係 ☎62-6255

## 移住・就業支援金制度に係る法人登録の募集

移住・就業支援金制度は「しずおか就職net」に登録している企業のうち、町が推薦し、県の認定を受けた法人が、移住・就業支援対象の求人を「しずおか就職net」に登録し、東京圏の人材(移住者)を受け入れる制度です。受け入れた場合、従業員となった移住者に対し最大100万円を支給します。現在、対象となる法人を募集しています。申込方法等は下記までお問い合わせください。

### しずおか就職netとは

静岡県が管理運営している求人サイトで、県内事業所であれば、登録が可能です。

移住・就業支援金制度の対象法人の登録には、国の提示する要件を満たし、町からの推薦を受ける必要があります。

URL: <https://www.koyou.pref.shizuoka.jp>

**問合せ** 商工観光課 商工振興係  
☎62-6300  
メールアドレス  
shoukou@town.minamiizu.shizuoka.jp

## 児童手当現況届の提出について

児童手当または特例給付を受けている方に6月中に「現況届」の用紙を送付します。

内容をご確認のうえ、必要事項を記入し、6月28日(金)までに福祉介護課へ提出してください。

児童手当現況届の提出は、手当が受けられるかどうかを確認する大切な手続きです。

この現況届を提出されないと、6月分からの手当が受けられなくなりますので、ご注意ください。

**問合せ** 福祉介護課 子育て支援係  
☎62-6233

## 暮らしなんでも相談

日常生活で起こるトラブルや悩みごと、困ったこと(心の悩み、消費生活、住まい、生きがい、介護、法律など)、どこに相談すれば良いか分からない時の相談窓口です。

悩み事を一緒に考え、専門的なアドバイスをしてくれる所を紹介します。

※相談・取次ぎは原則無料ですが、専門家に相談する場合は、別途料金がかかる場合があります。

**受付時間** 9:00~17:00

**問合せ** ライフサポートセンター 東部事務所 ☎055-922-3715

## 福祉の就職&進学フェアの開催

### ●東部会場

**日時** 6月9日(日)13:00~16:00  
**場所** 沼津市大手町1-1-4 プラサヴェルデコンベンションホールA

### ●中部会場

**日時** 6月23日(日)13:00~16:30  
**場所** 静岡市駿河区東静岡2-3-1 グランシップ1階大ホール「海」

**参加費** 無料

**その他** 中部会場は保育のお仕事フェアと同時開催。事前予約不要

**問合せ** 静岡県社会福祉法人静岡県社会福祉協議会静岡県社会福祉人材センター ☎054-271-2110

## 子育て支援講座「きらきら会」参加者募集

**日時**

①9月5日(木) ②9月20日(金)  
③10月4日(金) ④10月21日(月)  
⑤11月1日(金) ⑥11月18日(月)  
各10:00~11:30

**場所** 下田総合庁舎2階第6会議室

**内容** 「ペアレントプログラム」という厚生労働省研究班が開発したプログラムを使用し、子育て中の保護者同士で話し合いを進めながら、お子さんの個性に合った育て方を見つけていく子育て支援講座

**対象者** 6回全てに参加できる0歳から就学前までの子を育児中の保護者

**募集人数** 10名程度

**申込方法** 電話による申し込み

**申込期限** 7月19日(金)

**参加費** 300円(全6回分)

**その他** 無料託児可能

**申込・問合せ** 賀茂健康福祉センター福祉課 ☎24-2056

## 介護職員初任者研修費の一部助成

介護職員初任者研修受講者に対し、研修費の一部を助成します。

**内容** 研修に要した受講料(交通費・食費・他法による補助金対象経費を除く)の半額。ただし、上限額は5万円とする

**対象者**

- ①交付申請時に本町に住所を有しており、現に町内に居住している方
- ②町または県の指定を受けている町内の介護サービス事業所に就業している方、または就業予定の方
- ③町税などの未納がない方

**申込方法** 研修修了日から2ヶ月を経過する日までに、以下の書類を福祉介護課へ提出。

- ①研修の実施要項等の研修内容が記載された書類
- ②研修受講修了証明書または受講修了を証明する書類の写し
- ③研修受講に係る領収書、その他受講料の納付を証明する書類
- ④本人確認書類の写し(免許証、保険証、身分証明書など)

**申込・問合せ** 福祉介護課 介護保険係 ☎62-6233



## メディカル通信

### 勤務医の紹介

下田メディカルセンターに、本年度より外科医として赴任しました、津久井 元です。

伊豆との関わりは50年以上前に遡ります。旅行で妻良に泊まり、船で雲見に着いた時に浮かびあがった雲見海岸の美しさに目を奪われ、翌日に登った烏帽子神社からの絶景に圧倒されました。それ以来すっかり伊豆ファンとなり、毎年夏は信州、冬は伊豆を歩き回っていました。

特に、西海岸の夕陽の美しさに惹かれ、15年ほど前に伊浜に小屋を持ちました。それから月2回ほどの頻度で埼玉から伊豆に通うなかで、この下田メディカルセンターが建設さ



れる様子を見てきました。そして大学の先輩が勤務されている縁もあり、この4月から赴任する事となりました。専門は外科ですが、胃カメラ、リハビリ病棟、地域医療と何でもお手伝いできればと思います。

この地域には美しい浜がたくさんあり、仕事前にはいつも多々戸浜や入田浜を散歩しています。

今後も地域医療の発展とともに、自然も歴史も素晴らしいこの地域をさらに元気にしていくお手伝いができればと思っています。

☎ 下田メディカルセンター  
☎ 25-2525

## 戸籍の窓

### 赤ちゃん誕生おめでとう

地区	赤ちゃんの名前	誕生日	父・母
中木	外岡 旺土	4.13	さぶろう 三郎・ゆか 由香
青市	たか 高橋 咲笑	4.23	ひでと 秀渡・あやの 彩乃

### 結婚お幸せに

	お名前(旧姓)	婚姻日
手石	いしざか すすむ 進・なほ 奈穂 (川村)	4.3
一町田	とがし 富樫 繁二・しのぶ 忍 (只左)	4.20

### お悔やみ申し上げます

地区	氏名	年齢	月日
上賀茂	金崎ハヤ子	93	4.11
湊	青木 捷男	79	4.11
毛倉野	渡邊 かく	92	4.13
二條	高橋 等	75	4.15
下小野	石井きく江	93	4.15
下賀茂	渡邊 要二	95	4.28

## 交流自治体 だより

### 東京都杉並区



## 杉並区公式アニメキャラクター「なみすけ」

「なみすけ」は、杉並区が日本一アニメ制作会社の集積する「アニメのまち」であることから誕生した区の公式アニメキャラクターです。

平成18年に公募で選ばれて以来、親しみやすいキャラクターとして、杉並区の魅力を区内外に発信する親善大使の役割を果たしています。また、区民と区をやさしくつなぐコミュニケーションツールとしても活躍中です。

平成30年10月1日に交付が開始された「図柄入り杉並ナンバープレート」にも「なみすけ」と、妹の「ナミー」が図柄に登場するなど、区民に身近なキャラクターとして愛されています。

現在約70種類のキャラクターグッズが商品化されており、4月には絆創膏が発売されました。最近は一筆

箋が好評です。以下の場所で購入ができますので、杉並区にお立ちの際にはぜひお買い求めください。

- コミュかるショップ (区役所内)
- 東京工芸大学 杉並アニメーションミュージアム
- 杉並希望の家
- 産業商工会館

杉並区産業振興センター観光係  
☎ 03-5347-9184



平成31年4月1日から4月30日までに届け出のあったもの(敬称略)

※このコーナーに掲載を望まない方は、戸籍届出の時に申し出ください。

## 人の動き

(5月1日現在)

世帯数 3,902世帯  
人口 8,250人(-18)  
男 3,950人 女 4,300人

----- (4月中) -----

転入 20 転出 31  
出生 2 死亡 9

## 6月は、町県民税、国民年金保険料の納付月です。

納期限内に忘れずに納めましょう。

税金・料金の納付は便利な口座振替で。お申込みは、各金融機関窓口まで。



## まちの人

### 静岡県からの派遣交流職員を紹介しす

地域整備課 <sup>もちづき</sup>望月 <sup>ゆう</sup>優 さん

南伊豆町の皆さま、初めまして。県からの派遣職員として4月から役場に勤めている望月です。出身は静岡市で趣味は釣りと筋トレです。小学校から大学までは剣道をしていました。

県庁では、介護保険課という部署で高齢者福祉施設の整備をしていました。

役場では地域整備課に配属されており、主に有害鳥獣対策、林業振興や林道管理の業務を行っています。

南伊豆町の良いところをたくさん見つけられる

ように、仕事でもプライベートでも町内の色々な所に行き、町の行事にも積極的に参加したいと思います。

また、町に来るにあたって、狩猟免許を取得したので、秋には自分でも罾をしかけたり、猟に参加したりしてその体験を業務にも活かしたいと思います。弟子入りさせてくれる方や猟に同行させていただける猟師の方がいましたら、ぜひともお声がけいただけると幸いです。これからよろしくお願ひします。

## 健康一ロメモ

### たばこの有害性について 考えましょう

5月31日～6月6日は「禁煙週間」です。  
たばこを吸うだけでなく、たばこを吸わない人が知らないうちに、たばこの煙を吸い込むことでも以下のようなリスクを高めます。

- 成人：肺がん、心筋梗塞、脳卒中
- 妊婦：早産、出生後の乳幼児突然死症候群
- 子ども：肺炎、気管支炎、気管支喘息、乳幼児突然死症候群 など

また、乳幼児のたばこの誤飲も多く報告されています。

この機会にあなたのために、家族のために、もう一度考えてみませんか。

問合せ 健康増進課 健康増進係  
☎ 62-6255

## スマイルキッズ



<sup>なかた</sup>青市 <sup>こうへい</sup>中田 康平 くん (1歳6か月)

「なんでもパクパク、食べるの大好き！」

## 広報みなみいず 6月号

発行日/令和元年6月1日  
発行/南伊豆町 編集/企画課 印刷/㈱栄協  
〒415-0392 静岡県賀茂郡南伊豆町下賀茂315-1  
TEL 0558-62-6288 FAX 0558-62-1119  
ホームページ  
<http://www.town.minamiizu.shizuoka.jp/>

### 編集後記

雨の多い季節がやってきました。外でのイベントがある度に、雨でイベントが中止になったり、写真映えしないような天気にならないように晴れることを祈るばかりです。

